

OFICIO OAJ ~ 1528 - 34

Barrancabermeja,

16 SEP 2015

Señora
MERCEDES CATALINA PEÑAS AMARIS
Lote No2 Santa Catalina
Vereda Legía y Opocinto
Barrancabermeja

REFERENCIA: NOTIFICACIÓN POR AVISO

Cordial Saludo,

Dando cumplimiento a lo estipulado por el Artículo 69 de la Ley 1437 de 2011, me permito notificarle el contenido de la Resolución No. 111/053--, en relación a un lote de terreno y se determina su adquisición, para la **CONSTRUCCIÓN DEL PROYECTO VIAL DENOMINADO CONEXIÓN VIAL PUENTE GUILLERMO GAVIRIA CON LA TRONCAL DEL MAGDALENA** según el procedimiento señalado en el Capítulo VII de la Ley 388 de 1997 o demás normas o procedimientos que le sean aplicables", de fecha 04 SEP 2015.

La anterior Resolución fue expedida por el Jefe de la Oficina Asesora Jurídica de la Alcaldía de Barrancabermeja, en uso de las atribuciones otorgadas a través del Decreto Municipal No. 127 de 2012.

Se le hace saber al notificado que contra la citada Resolución no procede recurso alguno, por ser un acto de trámite, según lo preceptúa el Artículo 61 de la Ley 388 de 1997.

Se advierte que la notificación de la Resolución No. 111/053-- se considerará surtida al finalizar el día siguiente de la fecha de entrega de este aviso en el lugar de destino.

Anexo Resolución 111/053--, avalúo, ficha y plano catastral en _____ folios.

Atento a cualquier inquietud



JOSE DEL CARMEN SANTAMARIA PEREZ
JEFE OFICINA ASESORA JURÍDICA
MUNICIPIO DE BARRANCABERMEJA
Dec de delegación N° 127 de 2012.

Recibi: _____

C.C. No. _____

No. Celular _____

RESOLUCIÓN N° _____

11 / 053 / -

"Por la cual se formula una oferta de compra sobre un inmueble y se determina su adquisición, para la **CONSTRUCCIÓN DEL PROYECTO VIAL DENOMINADO CONEXIÓN VIAL PUENTE GUILLERMO GAVIRIA CON LA TRONCAL DEL MAGDALENA** según el procedimiento señalado en el Capítulo VIII de la Ley 388 de 1997 o demás normas o procedimientos que le sean aplicables".

El Jefe de la Oficina Asesora Jurídica,

En uso de sus facultades otorgadas mediante Decreto 127 del 12 de Julio de 2012, y

CONSIDERANDO

Que según lo establecido por el artículo 315 de la constitución Política, corresponde al Alcalde Municipal "Cumplir y hacer Cumplir la Constitución, la Ley, los Decretos del Gobierno, las Ordenanzas y los Acuerdos del Concejo".

Que el artículo 58 de la Constitución Política modificado por el Acto Legislativo No. 01 de 1999 consagró lo siguiente: *"se garantizan la propiedad privada y los demás derechos adquiridos con arreglo a las leyes civiles, los cuales no pueden ser desconocidos ni vulnerados por leyes posteriores. Cuando de la aplicación de una ley expedida por motivos de utilidad pública o interés social, resultaren en conflicto los derechos de los particulares con la necesidad por ella reconocida, el interés privado deberá ceder al interés público o social. La propiedad es una función social que implica obligaciones"....* "Por motivos de utilidad pública o de interés social definidos por el legislador, podrá haber expropiación mediante sentencia judicial e indemnización previa. Esta se fijará consultando los intereses de la comunidad y del afectado..."

Que mediante la Ley 9 de 1989 de reforma urbana, se regulan los planes de desarrollo municipal, la adquisición de bienes y en general disposiciones relacionadas con la planificación del desarrollo municipal, modificada por la Ley 388 de 1997.

Que el artículo 35 de la Ley 105 de 1993, señala que el gobierno nacional y los municipios a través de los alcaldes, podrán decretar la expropiación administrativa con indemnización, para la adquisición de predios destinados a obras de infraestructura de transporte. Para el efecto deberán ceñirse a los requisitos señalados en las normas que regulen la materia.

Que el artículo 58 de la Ley 388 de 1997, modificadorio del artículo 10 de la Ley 9 de 1989 establece que para efectos de decretar su expropiación, se declara de utilidad pública o interés social la adquisición de inmuebles para destinarlos a los siguientes fines: "... **literal e) Ejecución de programas y proyectos de infraestructura vial y de sistemas de transporte masivo**".

Que el artículo 59 de la Ley 388 de 1997, dispone que son entidades competentes **"Además de lo dispuesto en otras leyes vigentes, la Nación, las entidades territoriales, las áreas metropolitanas y asociaciones de municipios podrán adquirir por enajenación voluntaria o decretar la expropiación de inmuebles para desarrollar las actividades previstas en el artículo 10 de la Ley 9 de 1989. Los establecimientos públicos, las empresas industriales y comerciales del Estado y las sociedades de economía mixta asimiladas a las anteriores, de los órdenes nacional, departamental y municipal, que estén expresamente facultadas por sus propios estatutos para desarrollar alguna o algunas de las actividades previstas en el artículo 10 de dicha Ley, también podrán adquirir o decretar la expropiación de inmuebles para el desarrollo de dichas actividades."**

Que el artículo 63 de la Ley 388 de 1997, establece **"que existen motivos de utilidad pública o de interés social para expropiar por vía administrativa el derecho de propiedad y los demás derechos reales sobre terrenos e inmuebles, cuando, conforme a las reglas señaladas en la presente ley, la respectiva autoridad administrativa competente considere que existen especiales condiciones de urgencia, siempre y cuando la finalidad**

corresponda a las señaladas en las letras a), b), c), d), e), h), j), k), l), y m) del artículo 58 de la presente Ley".(...)

Que las disposiciones contenidas en los artículos 64 y 65 de la Ley 388 de 1997 consagra que las **Condiciones de urgencia**, que dan lugar a autorizar la **Expropiación por vía administrativa**, serán declaradas por la autoridad o instancia que determine el **CONCEJO MUNICIPAL**, exclusivamente bajo los siguientes criterios: 1. Precaver la elevación excesiva de los precios de los inmuebles; 2. El carácter inaplazable de las soluciones que se deben ofrecer con ayuda del instrumento expropiatorio; 3. Las consecuencias lesivas para la comunidad que se producirán por la excesiva dilación en las actividades de ejecución del proyecto; 4. La prioridad otorgada a las actividades que requieren la utilización del sistema expropiatorio.

Que el artículo 66 de la Ley 388 de 1997 consagró: "La determinación que la expropiación se hará por la vía administrativa deberá tomarse a partir de la iniciación del procedimiento que legalmente deba observarse por la autoridad competente para adelantarla, mediante acto administrativo formal que para el efecto deberá producirse, el cual se notificará al titular del derecho de propiedad sobre el inmueble cuya adquisición se requiera y será inscrito por la entidad expropiante en la Oficina de Registro de Instrumentos Públicos, dentro de los cinco (5) días hábiles siguientes a su ejecutoria. Este mismo acto constituirá la oferta de compra tendiente a obtener un acuerdo de enajenación voluntaria."

Que el artículo 67 de la Ley 388 de 1997 dispone que "En el mismo acto que determine el carácter administrativo de la expropiación se deberá indicar el valor del precio indemnizatorio que se reconocerá al propietario, el cual será igual al avalúo comercial, que se utiliza para los efectos previstos en el artículo 61 de la Ley 388 de 1997, así como para las condiciones del pago del precio indemnizatorio." (...)

Que el artículo 19 de la ley 1682 de 2013 define como motivo de utilidad pública o interés social, la ejecución y/o desarrollo de proyectos de infraestructura del transporte, así como el desarrollo de las actividades relacionadas con su construcción, mantenimiento, rehabilitación o mejora, autorizando la expropiación administrativa de los bienes inmuebles requeridos para tal fin.

Que el artículo 3 de la Ley 1742 de 2014, el cual modifica el artículo 20 de la Ley 1682 de 2013 menciona que la adquisición predial es responsabilidad del Estado y para ello la entidad pública responsable del proyecto podrá adelantar la expropiación administrativa con fundamento en el motivo definido en el artículo anterior, siguiendo para el efecto los procedimientos previstos en las Leyes 9a de 1989 y 388 de 1997.

Que el artículo 4 de la ley 1742 de 2014, el cual modifica el artículo 25 de la ley 1682 de 2013 establece que la oferta deberá ser notificada únicamente al titular de derechos reales que figure registrado en el folio de matrícula del inmueble objeto de adquisición o al respectivo poseedor regular inscrito, de conformidad con lo dispuesto en el Código de Procedimiento Administrativo y de lo Contencioso Administrativo y que una vez notificada la oferta se entenderá iniciada la etapa de negociación directa, en la cual el propietario o poseedor inscrito tendrán un término de quince (15) días hábiles para manifestar su voluntad en relación con la misma, bien sea aceptándola, o rechazándola. Si la oferta es aceptada, deberá suscribirse escritura pública de compraventa o la promesa de compraventa dentro de los diez (10) días hábiles siguientes e inscribirse la escritura en la oficina de registro de instrumentos públicos del lugar correspondiente.

Se entenderá que el propietario o poseedor del predio renuncian a la negociación Cuando:

- Guarden silencio sobre la oferta de negociación directa,
- Dentro del plazo para aceptar o rechazar la oferta no se logre acuerdo,
- No suscriban la escritura o la promesa de compraventa respectiva en los plazos fijados en la presente Ley por causas imputables a ellos mismos.

Será obligatorio iniciar el proceso de expropiación si transcurridos treinta (30) días hábiles después de la comunicación de la oferta de compra, no se ha llegado a un acuerdo formal

para la enajenación voluntaria, contenido en un contrato de promesa de compraventa y/o escritura pública.

En todos los casos de expropiación, incluyendo los procesos de adquisición predial en curso deben aplicarse las reglas especiales previstas en la ley 1682 de 2013 y en la ley 1742 de 2014.

Que el artículo 27 de la Ley 1682 de 2013 introdujo la figura del permiso de intervención voluntaria, el cual permite a las entidades, previo permiso del propietario, intervenir el inmueble objeto de adquisición, concediéndose este de manera irrevocable.

Que el Honorable Concejo Municipal de Barrancabermeja, con base en las funciones constitucionales y legales que le asisten profirió el Acuerdo No 015 del 30 de Diciembre de 2010, donde autorizó en su artículo primero al Alcalde Municipal de Barrancabermeja, para **"DECLARAR de utilidad pública o interés social las áreas específicas que se precisan en las respectivas fichas prediales y cuya localización aparece expresada en los planos, documentos, que hacen parte integral del presente acuerdo; áreas estas que se encuentran ubicadas en jurisdicción de este municipio y que se requieren para la CONSTRUCCION DEL PROYECTO VIAL DENOMINADO CONEXIÓN VIAL PUENTE GUILLERMO GAVIRIA CON LA TRONCAL DEL MAGDALENA y que va desde el punto conocido como RANCHO CAMACHO hasta EL PUENTE YONDO, sobre el Río Magdalena (...)"**

Que a su vez el Honorable Concejo Municipal de Barrancabermeja, en el artículo segundo del Acuerdo No 015 del 30 de Diciembre de 2010, facultó al Alcalde Municipal de Barrancabermeja para **"que de conformidad con lo dispuesto en la Ley 9 de 1989 y la Ley 388 de 1997, realice todos los procedimientos administrativos y/o judiciales a que haya lugar, para la adquisición de las áreas que hacen parte de los bienes inmuebles referidos en el artículo primero del presente acuerdo y se expidan los actos administrativos requeridos para la enajenación voluntaria o para la expropiación por la vía administrativa. Así como para celebrar los contratos de arrendamiento a que hizo referencia en los considerandos del presente acto administrativo"**.

Que el Honorable Concejo Municipal de Barrancabermeja en el artículo tercero del Acuerdo No 015 del 30 de Diciembre de 2010, facultó al Alcalde Municipal de Barrancabermeja, para **"DECLARAR DE UTILIDAD PUBLICA, declarando la condición de urgencia, fundamentada en las causales PRIMERA Y SEGUNDA del artículo 65 de la Ley 388 de 1997, como justificación del uso del procedimiento expropiatorio por la VIA ADMINISTRATIVA. Para los efectos, el señor ALCALDE, deberá proceder dentro de los términos de Ley a proferir el correspondiente acto administrativo, el que deberá notificarse a cada uno de los titulares del derecho de propiedad e inscribirse en la oficina de registro de instrumentos Públicos en los correspondientes folios de matrícula inmobiliaria, dentro de los cinco días hábiles siguientes a su ejecutoria, Acto administrativo que constituirá la oferta de compra, tendiente al acuerdo de enajenación voluntaria."**

Que el municipio de Barrancabermeja, a través de su Alcalde Municipal, expidió el Decreto No 074 del 12 de abril de 2011, por el cual declaró de utilidad pública la adquisición de los inmuebles requeridos para la **CONSTRUCCION DEL PROYECTO VIAL DENOMINADO CONEXIÓN VIAL PUENTE GUILLERMO GAVIRIA CON LA TRONCAL DEL MAGDALENA** y que va desde el punto conocido como **RANCHO CAMACHO** hasta el referido puente, sobre el río Magdalena.

Que por constituir el presente acto administrativo Oferta de Compra tendiente a obtener un acuerdo de enajenación voluntaria, la misma debe contener todos los requisitos y notificarse de acuerdo a lo establecido en artículo 4 de la ley 1742 de 2014, que modifica el artículo 37 de la ley 1682 de 2013, así como el inciso primero del artículo 13 de la Ley 9 de 1989, y con las modificaciones introducidas por el artículo 61 de la ley 388 de 1997, surtiéndose el trámite para este efecto, constituyendo el presente un acto reglado y de trámite lo cual no da lugar a ser recurrido.

Que posterior a lo anterior, mediante Decreto 127 del 12 de julio de 2012, el Alcalde Municipal de Barrancabermeja en uso de sus facultades Constitucionales, legales y reglamentarias, delegó en el jefe de la Oficina Asesora Jurídica, las funciones otorgadas en los artículos 1° y 2° del mismo.

Que mediante Decreto 128 de 2012 se constituyó, la mesa de negociación como una instancia de concertación para efectos de discutir y definir las condiciones y la forma de pago para la adquisición de los bienes inmuebles y las mejoras requeridas para el proyecto, según lo determinó el Acuerdo 015 de 2010.

Que para dar cumplimiento al inciso primero del artículo 13 de la Ley 9 de 1989 y el artículo 67 en concordancia con el artículo 61 de la Ley 388 de 1997, se anexa copia del avalúo comercial citado.

Que en el caso que el propietario no acepte la enajenación voluntaria del inmueble, se procederá a expropiar los ítems objeto de valoración por la vía de la expropiación administrativa o por cualquier procedimiento legal que se encuentre establecido en el ordenamiento jurídico si es el caso.

Que el artículo 66 de la Ley 388 de 1997, en concordancia con el inciso primero del artículo 13 de la Ley 9 de 1989, establece que el acto que contenga la Oferta de Compra deberá contemplar, la transcripción de las normas que reglamentan la enajenación voluntaria y la expropiación, la identificación precisa del inmueble, y el precio base de la negociación.

Que conforme a lo anterior y con ocasión al proyecto vial **DENOMINADO CONEXIÓN VIAL PUENTE GUILLERMO GAVIRIA CON LA TRONCAL DEL MAGDALENA** que va desde el punto conocido como **RANCHO CAMACHO** hasta el referido puente, sobre el río Magdalena. (**SECTOR CERO, LA VIRGEN- RANCHO CAMACHO**), el cual cuanta con la plena viabilidad técnica y con la apropiación de recursos de las entidades signatarias del Convenio Interadministrativo DHS 179 09 de 2009, se requiere adquirir una zona de terreno que hace parte del predio en mayor extensión denominado **LOTE No 2 SANTA CATALINA**, ubicado en la vereda **LEGIA Y OPOCINTO** de la jurisdicción del municipio de Barrancabermeja (Santander), identificado con la cédula catastral **No 00-02-0004-0159-000** y folio de matrícula inmobiliaria **No. 303 - 24269** de la Oficina de Registro de Instrumentos Públicos de Barrancabermeja, conforme a la ficha predial **GVY-0-R-041** de fecha 28 de Octubre de 2014, elaborado por el Consultor Predial contratado por la Cámara de Comercio de Bucaramanga y cuya copia se anexa a la presente y donde aparece debidamente delimitado y alinderado el área total de terreno a adquirir de **DIECISIETE MIL SETECIENTOS CINCUENTA Y UN COMA OCHENTA Y SIETE METROS CUADRADOS (17.751,87m2)**, siendo su abscisado inicial y final respectivamente los siguientes: **(K8+612.60) - (K8+969.73)** y sus linderos específicos son: **Por el Norte:** En Longitud de **(28,41 m)** con VIA DESTAPADA **(1-2)**. **Por el Oriente:** En Longitud de **(357,32m)** con MERCEDES CATALINA PEÑAS AMARIS **(2-8)**. **Por el Sur:** En Longitud de **(29,39m)** con ABELARDO DOMINGUEZ MARTINEZ **(8-9)**. **Por el Occidente:** En Longitud de **(362,95 m)** con VIA -SAN VICENTE **(9-1)** y cuyo titular del derecho real de dominio según lo establecido en el estudio de títulos es MERCEDES CATALINA PEÑAS AMARIS.

Que el valor del precio indemnizatorio que presenta la entidad adquirente es la suma de **TRECE MILLONES TRESCIENTOS TRECE MIL NOVECIENTOS TRES PESOS MONEDA CORRIENTE (\$13.313.903)**, conforme al avalúo comercial de fecha 24 de NOVIEMBRE de 2014, realizado por la **CORPORACIÓN LONJA INMOBILIARIA DE BARRANCABERMEJA** de acuerdo con los parámetros y criterios establecidos en el Decreto 1420 de 1998 y que se discriminó de la siguiente manera:

TERRENO..... (\$13.313.903)
VALOR TOTAL: (\$ 13.313.903)

En caso de acordarse con el propietario una enajenación voluntaria, el anterior valor, es decir la suma de **TRECE MILLONES TRESCIENTOS TRECE MIL NOVECIENTOS**

TRES PESOS MONEDA CORRIENTE (\$13.313.903), se entiende como precio base de la Escritura Pública de Compraventa.

2. Valor Costos Notariales: La CORPORACIÓN LONJA INMOBILIARIA DE BARRANCABERMEJA, estima como valor aproximado de gastos notariales la suma de **UN MILLON TRESCIENTOS OCHENTA Y NUEVE MIL DOSCIENTOS SESENTA PESOS MONEDA CORRIENTE (\$1.389.260)**, Utilizando como fuente de información los valores de la pre liquidación realizada por la Notaria Segunda del Circulo de Barrancabermeja. Ha de tenerse en cuenta que estos valores se toman como un costo estimativo, por tanto se efectuará el pago de los gastos notariales de acuerdo a los valores liquidados por la Notaria donde se suscriba la Escritura Pública de Compraventa y la Oficina de Registro de Instrumentos Públicos.

El referido avalúo comercial fue elaborado por la CORPORACIÓN LONJA INMOBILIARIA DE BARRANCABERMEJA de acuerdo con los parámetros y criterios establecidos en el Decreto 1420 de 1998 y las Resoluciones 620 de, 898 de 2014 modificada por la Resolución 1044 de 2014.

Que las normas que reglamentan la enajenación voluntaria y la expropiación, de conformidad a lo exigido en el artículo 66 de la ley 388 de 1997, en concordancia con el inciso primero del artículo 13 de la ley 9 de 1989, son las siguientes:

CONSTITUCIÓN POLÍTICA.

Artículo 58 de la Constitución Política modificado por el Acto Legislativo No. 01 de 1999 consagró lo siguiente: "se garantizan la propiedad privada y los demás derechos adquiridos con arreglo a las leyes civiles, los cuales no pueden ser desconocidos ni vulnerados por leyes posteriores. Cuando de la aplicación de una ley expedida por motivos de utilidad pública o interés social, resultaren en conflicto los derechos de los particulares con la necesidad por ella reconocida, el interés privado deberá ceder al interés público o social. La propiedad es una función social que implica obligaciones".... "Por motivos de utilidad pública o de interés social definidos por el legislador, podrá haber expropiación mediante sentencia judicial e indemnización previa. Esta se fijará consultando los intereses de la comunidad y del afectado. En los casos que determine el legislador, dicha expropiación podrá adelantarse por vía administrativa..."

LEY 9 DE 1989.

Por la cual se dictan normas sobre planes de desarrollo municipal, compraventa y expropiación de bienes y se dictan otras disposiciones.

CAPÍTULO III

De la adquisición de bienes por enajenación voluntaria y por expropiación

Artículo 9º.- El presente capítulo tiene como objetivo establecer instrumentos para la adquisición y expropiación de inmuebles en desarrollo de los propósitos enunciados en el siguiente artículo de la presente Ley.

Será susceptible de adquisición o expropiación tanto el pleno derecho de dominio y sus elementos constitutivos como los demás derechos reales.

Artículo 13º. Corresponderá al representante legal de la entidad adquirente, previas las autorizaciones estatutarias o legales respectivas expedir el oficio por medio del cual se disponga la adquisición de un bien mediante enajenación voluntaria directa. El oficio contendrá la oferta de compra, la transcripción de las normas que reglamentan la enajenación voluntaria y la expropiación, la identificación precisa del inmueble, y el precio base de la negociación. Al oficio se anexará la certificación de que trata el artículo anterior. Este oficio no será susceptible de recurso o acción contencioso administrativa.

(...) El oficio que disponga una adquisición será inscrito por la entidad adquirente en el folio de matrícula inmobiliaria del inmueble dentro de los cinco (5) días hábiles siguientes a su notificación.

(...) Los inmuebles así afectados quedarán fuera del comercio a partir de la fecha de la inscripción, y mientras subsista, ninguna autoridad podrá conceder licencia de construcción, de urbanización, o permiso de funcionamiento por primera vez para cualquier establecimiento industrial o comercial sobre el inmueble objeto de la oferta de compra. Los que se expidan no obstante esta prohibición serán nulos de pleno derecho.

Artículo 14º.- Si hubiere acuerdo respecto del precio y de las demás condiciones de la oferta con el propietario, se celebrará un contrato de promesa de compraventa, o de compraventa, según el caso. A la promesa de compraventa y a la escritura de compraventa se acompañarán un folio de matrícula inmobiliaria actualizado.

Otorgada la escritura pública de compraventa, ésta se inscribirá en la Oficina de Registro de Instrumentos Públicos, previa cancelación de la inscripción a la cual se refiere el artículo 13, de la presente Ley.

Realizada la entrega real y material del inmueble a la entidad adquirente, el pago del precio se efectuará en los términos previstos en el contrato.

El cumplimiento de la obligación de transferir el dominio se acreditará mediante copia de la escritura pública de compraventa debidamente inscrita en el folio de matrícula inmobiliaria en el cual conste que se ha perfeccionado la enajenación del inmueble, libre de todo gravamen o condición.

Artículo 15º.- El inciso primero de esta norma debe entenderse sustituido por los incisos del artículo 61 de la Ley 388 de 1997.

Si quedare un saldo del precio pendiente de pago al momento de otorgar la escritura pública de compraventa, la entidad adquirente deberá entregar simultáneamente una garantía bancaria incondicional de pago del mismo.

La existencia del saldo pendiente no dará acción de resolución de contrato, sin perjuicio del cobro del saldo por la vía ejecutiva.

Facultase a los establecimientos bancarios para emitir las garantías de que trata el inciso anterior.

Inciso 4 modificado por el artículo 35 de la Ley 3 de 1991, El ingreso obtenido por la enajenación de los inmuebles a los cuales se refiere la presente Ley no constituye, para fines tributarios, renta gravable ni ganancia ocasional, siempre y cuando la negociación se produzca por la vía de la enajenación voluntaria.

Artículo 16°.- Para los efectos de la presente Ley, los representantes legales de las personas incapaces de celebrar negocios podrán enajenar directamente a la entidad adquirente los inmuebles de propiedad de sus representados, sin necesidad de autorización judicial ni remate en pública subasta, siempre y cuando medie el visto bueno de un defensor de menores del Instituto Colombiano de Bienestar Familiar, en el caso de los menores y del personero municipal en el caso de no existir dependencias u oficinas del Bienestar Familiar.

Artículo 17°.- Si la venta no se pudiere perfeccionar por falta de algún comprobante fiscal, el notario podrá autorizar la escritura correspondiente siempre y cuando la entidad adquirente descuente del precio de venta las sumas necesarias para atender las obligaciones fiscales pendientes, en cuantías certificadas por el fisco, y se las entregue. El notario las remitirá inmediatamente al fisco correspondiente, el cual las recibirá a título de pago o de simple depósito si hubiere una reclamación pendiente.

El notario podrá autorizar la escritura aun si la totalidad del precio no fuere suficiente para atender las obligaciones fiscales.
(...)

LEY 388 DE 1997

Por la cual se modifica la Ley 9 de 1989, y la Ley 2 de 1991 y se dictan otras disposiciones.

CAPÍTULO VII

Adquisición de inmuebles por enajenación voluntaria y expropiación judicial.

Artículo 58°.- Motivos de utilidad pública. El artículo 10 de la Ley 9 de 1989, quedará así:

"Para efectos de decretar su expropiación y además de los motivos determinados en otras leyes vigentes se declara de utilidad pública o interés social la adquisición de inmuebles para destinarlos a los siguientes fines: e) Ejecución de programas y proyectos de infraestructura vial y de sistemas de transporte masivo.

Artículo 59°.- Entidades competentes. El artículo 11 de la Ley 9 de 1989, quedará así:

"Además de lo dispuesto en otras leyes vigentes, la Nación, las entidades territoriales, las áreas metropolitanas y asociaciones de municipios podrán adquirir por enajenación voluntaria o decretar la expropiación de inmuebles para desarrollar las actividades previstas en el artículo 10 de la Ley 9 de 1989. Los establecimientos públicos, las empresas industriales y comerciales del Estado y las sociedades de economía mixta asimiladas a las anteriores, de los órdenes nacional, departamental y municipal, que estén expresamente facultadas por sus propios estatutos para desarrollar alguna o algunas de las actividades previstas en el artículo 10 de dicha Ley, también podrán adquirir o decretar la expropiación de inmuebles para el desarrollo de dichas actividades."

Artículo 60°.- Conformidad de la expropiación con los planes de ordenamiento territorial. El artículo 12 de la Ley 9 de 1989, quedará así:

"Toda adquisición o expropiación de inmuebles que se realice en desarrollo de la presente Ley se efectuará de conformidad con los objetivos y usos del suelo establecidos en los planes de ordenamiento territorial.

Las adquisiciones promovidas por las entidades del nivel nacional, departamental o metropolitano deberán estar en consonancia con los objetivos, programas y proyectos definidos en los planes de desarrollo correspondientes.

Las disposiciones de los incisos anteriores no serán aplicables, de manera excepcional, cuando la expropiación sea necesaria para conjurar una emergencia imprevista, la cual deberá en todo caso calificarse de manera similar a la establecida para la declaración de urgencia en la expropiación por vía administrativa."

Artículo 61°.- Modificaciones al procedimiento de enajenación voluntaria. Se introducen las siguientes modificaciones al procedimiento de enajenación voluntaria regulado por la Ley 9 de 1989:

El precio de adquisición será igual al valor comercial determinado por el Instituto Geográfico Agustín Codazzi, la entidad que cumpla sus funciones, o por peritos privados inscritos en las listas o asociaciones correspondientes, según lo determinado por el Decreto-Ley 2150 de 1995, de conformidad con las normas y procedimientos establecidos en el decreto reglamentario especial que sobre avalúos expida el gobierno. El valor comercial se determinará teniendo en cuenta la reglamentación urbanística municipal o distrital vigente al momento de la oferta de compra en relación con el inmueble a adquirir, y en particular con su destinación económica.

La comunicación del acto por medio del cual se hace la oferta de compra se hará con sujeción a las reglas del Código Contencioso Administrativo y no dará lugar a recursos en vía gubernativa.

Parágrafo 1°.- Al valor comercial al que se refiere el presente artículo, se le descontará el monto correspondiente a la plusvalía o mayor valor generado por el anuncio del proyecto u obra que constituye el motivo de utilidad pública para la adquisición, salvo el caso en que el propietario hubiere pagado la participación en plusvalía o la contribución de valorización; según sea del caso.

Parágrafo 2°.- Para todos los efectos de que trata la presente Ley el Gobierno Nacional expedirá un reglamento donde se precisarán los parámetros y criterios que deberán observarse para la determinación de los valores comerciales basándose en factores tales como la destinación económica de los inmuebles en la zona geoeconómica homogénea, localización, características y usos del inmueble, factibilidad de prestación de servicios públicos, vialidad y transporte.

CAPÍTULO VIII

Expropiación por vía administrativa

Artículo 63°.- Motivos de utilidad pública. Se considera que existen motivos de utilidad pública o de interés social para expropiar por vía administrativa el derecho de propiedad y los demás derechos reales sobre terrenos e inmuebles, cuando, conforme a las reglas señaladas por la presente Ley, la respectiva autoridad administrativa competente considere que existen especiales condiciones de urgencia, siempre y cuando la finalidad corresponda a las señaladas en las letras a), b), c), d), e), h), j), k), l) y m) del artículo 58 de la presente Ley.

Igualmente se considera que existen motivos de utilidad pública para expropiar por vía administrativa cuando se presente el incumplimiento de la función social de la propiedad por parte del adquirente en pública subasta, de los terrenos e inmuebles objeto del procedimiento previsto en el Capítulo VI de la presente Ley.

Artículo 64°.- Condiciones de urgencia. Las condiciones de urgencia que autorizan la expropiación por vía administrativa serán declaradas por la instancia o autoridad competente, según lo determine el concejo municipal o distrital, o la junta metropolitana, según sea el caso, mediante acuerdo. Esta instancia tendrá la competencia general para todos los eventos.

Artículo 65°.- Criterios para la declaratoria de urgencia. De acuerdo con la naturaleza de los motivos de utilidad pública o interés social de que se trate, las condiciones de urgencia se referirán exclusivamente a:

1. Prever la elevación excesiva de los precios de los inmuebles, según las directrices y parámetros que para el efecto establezca el reglamento que expida el Gobierno Nacional.
2. El carácter inaplazable de las soluciones que se deben ofrecer con ayuda del instrumento expropiatorio.
3. Las consecuencias lesivas para la comunidad que se producirían por la excesiva dilación en las actividades de ejecución del plan, programa, proyecto u obra.
4. La prioridad otorgada a las actividades que requieren la utilización del sistema expropiatorio en los planes y programas de la respectiva entidad territorial o metropolitana, según sea el caso.

Artículo 66°.- Determinación del carácter administrativo. La determinación que la expropiación se hará por la vía administrativa deberá tomarse a partir de la iniciación del procedimiento que legalmente deba observarse por la autoridad competente para adelantarlo, mediante acto administrativo formal que para el efecto deberá producirse, el cual se notificará al titular del derecho de propiedad sobre el inmueble cuya adquisición se requiera y será inscrito por la entidad expropiante en la Oficina de Registro de Instrumentos Públicos, dentro de los cinco (5) días hábiles siguientes a su ejecutoria. Este mismo acto constituirá la oferta de compra tendiente a obtener un acuerdo de enajenación voluntaria.

Artículo 67°.- Indemnización y forma de pago. En el mismo acto que determine el carácter administrativo de la expropiación, se deberá indicar el valor del precio indemnizatorio que se reconocerá a los propietarios, el cual será igual al avalúo comercial que se utiliza para los efectos previstos en el artículo 61 de la presente Ley. Igualmente se precisarán las condiciones para el pago del precio indemnizatorio, las cuales podrán contemplar el pago de contado o el pago entre un cuarenta (40%) y un sesenta por ciento (60%) del valor al momento de la adquisición voluntaria y el valor restante en cinco (5) contados anuales sucesivos o iguales, con un interés anual igual al interés bancario vigente en el momento de la adquisición voluntaria.

Parágrafo 1°.- El pago del precio indemnizatorio se podrá realizar en dinero efectivo o títulos valores, derechos de construcción y desarrollo, de participación en el proyecto o permuta. En todo caso el pago se hará siempre en su totalidad de contado cuando el valor de la indemnización sea inferior a doscientos (200) salarios mínimos legales mensuales al momento de la adquisición voluntaria o de la expropiación.

Parágrafo 2°.- El ingreso obtenido por la enajenación de inmuebles a los cuales se refiere el presente Capítulo no constituye, para fines tributarios, renta gravable ni ganancia ocasional, siempre y cuando la negociación se realice por la vía de la enajenación voluntaria.

Artículo 68°.- Decisión de la expropiación. Cuando habiéndose determinado que el procedimiento tiene el carácter de expropiación por vía administrativa, y transcurran treinta (30) días hábiles contados a partir de la ejecutoria del acto administrativo de que trata el artículo 66 de la presente Ley, sin que se haya llegado a un acuerdo formal para la enajenación voluntaria contenido en un contrato de promesa de compraventa, la autoridad competente dispondrá mediante acto motivado la expropiación administrativa del bien inmueble correspondiente, el cual contendrá lo siguiente:

1. La identificación precisa del bien inmueble objeto de expropiación.
2. El valor del precio indemnizatorio y la forma de pago.
3. La destinación que se dará al inmueble expropiado, de acuerdo con los motivos de utilidad pública o de interés social que se hayan invocado y las condiciones de urgencia que se hayan declarado.
4. La orden de inscripción del acto administrativo, una vez ejecutoriada en la correspondiente Oficina de Registro de Instrumentos Públicos, para los efectos de que se inscriba la transferencia del derecho de dominio de su titular a la entidad que haya dispuesto la expropiación.
5. La orden de notificación a los titulares de derecho del dominio u otros derechos reales sobre el bien expropiado, con indicación de los recursos que legalmente procedan en vía gubernativa.

Artículo 69°.- Notificación y recursos. El acto que decide la expropiación se notificará al propietario o titular de derechos reales sobre el inmueble expropiado, de conformidad con lo previsto en el Código Contencioso Administrativo.

Contra la decisión por vía administrativa sólo procederá el recurso de reposición, el cual deberá interponerse en los términos previstos en el Código Contencioso Administrativo a partir de la notificación. El recurso deberá ser decidido dentro de los diez (10) días hábiles siguientes a la fecha de su interposición, y si transcurrido ese lapso no se ha tomado decisión alguna, se entenderá que el recurso ha sido decidido favorablemente.

Artículo 70°.- Efectos de la decisión de expropiación por vía administrativa. Una vez ejecutoriada la decisión por vía administrativa, por no haberse formulado el recurso de reposición dentro del término legal o por haber sido decidido el recurso interpuesto en forma negativa, la decisión producirá los siguientes efectos:

1. El derecho de propiedad u otros derechos reales se trasladarán de las personas titulares de ellos a la entidad que ha dispuesto la expropiación, para lo cual bastará con el registro de la decisión en la Oficina de Registro de Instrumentos Públicos. El registrador exigirá que la entidad acredite que el propietario o los titulares de otros derechos reales sobre el inmueble, han retirado el valor de la indemnización y los documentos de deber correspondientes, o que se ha efectuado la consignación correspondiente conforme a lo previsto en el numeral 2 de este artículo.
2. La entidad que ha dispuesto la expropiación pondrá a disposición inmediata del particular expropiado, según sea el caso, el valor total correspondiente o el porcentaje del precio indemnizatorio que se paga de contado y los documentos de deber correspondientes a los cinco contados sucesivos anuales del saldo. Si el particular no retira dichos valores y los documentos de deber dentro de los diez días siguientes a la ejecutoria, la entidad deberá consignarlos en la entidad financiera autorizada para el efecto a disposición del particular, y entregar copia de la consignación al Tribunal Administrativo en cuya área de jurisdicción se encuentre ubicado el inmueble dentro de los diez (10) días siguientes, considerándose que ha quedado formalmente hecho el pago.
3. Efectuado el registro de la decisión, la entidad pública podrá exigir la entrega material del bien inmueble expropiado, sin necesidad de intervención judicial, para lo cual podrá acudir al auxilio de las autoridades de policía si es necesario.
4. En caso de que los valores y documentos de deber no se pongan a disposición del propietario o no se consignen dentro de los términos señalados en el numeral 2 de este artículo, la decisión de expropiación por vía administrativa no producirá efecto alguno y la entidad deberá surtir nuevamente el procedimiento expropiatorio.
5. La entidad que haya adquirido el bien en virtud de la expropiación por vía administrativa, adquiere la obligación de utilizarlo para los fines de utilidad pública o interés social que hayan sido invocados, en un término máximo de tres (3) años contados a partir de la fecha de inscripción de la decisión correspondiente en la Oficina de Registro de Instrumentos Públicos.

Para este efecto, la persona que tenía la calidad de propietario del bien expropiado podrá solicitar al Tribunal Administrativo en cuya jurisdicción se encuentre ubicado el inmueble, la verificación del cumplimiento de dicha obligación, mediante proceso abreviado que se limitará exclusivamente a la práctica de las pruebas que deberán solicitarse exclusivamente en la demanda, durante un término no superior a un mes transcurrido el cual se pronunciará sentencia inapelable.

En caso de que se compruebe el incumplimiento de la obligación por parte de la entidad, la sentencia así lo declarará y ordenará su inscripción en la respectiva Oficina de Registro, a fin de que el demandante recupere la titularidad del bien expropiado. En la misma sentencia se determinará el valor y los documentos de deber que la persona cuyo bien fue expropiado deberá reintegrar a la entidad

pública respectiva, siendo necesario para los efectos del registro de la sentencia que se acredite mediante certificación auténtica que se ha efectuado el reintegro ordenado.

Artículo 71°.-Proceso contencioso administrativo. Contra la decisión de expropiación por vía administrativa procede acción especial contencioso-administrativa con el fin de obtener su nulidad y el restablecimiento del derecho lesionado, o para controvertir el precio indemnizatorio reconocido, la cual deberá interponerse dentro de los cuatro meses calendario siguientes a la ejecutoria de la respectiva decisión. El proceso a que da lugar dicha acción se someterá a las siguientes reglas particulares:

1. El órgano competente será el Tribunal Administrativo en cuya jurisdicción se encuentre el inmueble expropiado, en primera instancia, cualquiera que sea la cuantía.

2. Además de los requisitos ordinarios, a la demanda deberá acompañarse prueba de haber recibido los valores y documentos de deber puestos a disposición por la administración o consignados por ella en el mismo Tribunal Administrativo, y en ella misma deberán solicitarse las pruebas que se quieran hacer valer o que se solicita practicar.

3. Numeral declarado **INEXEQUIBLE** por la Corte Constitucional mediante sentencia 127/98.

4. Notificada la demanda a la entidad autora de la decisión de expropiación por vía administrativa, y concluido el término de cinco (5) días para la contestación de la misma en la cual igualmente deberán indicarse las pruebas que se solicitan, se ordenará un período probatorio que no podrá ser superior a dos (2) meses, concluido el cual y después de dar traslado común a las partes para alegar por tres días, se pronunciará sentencia.

5. Contra la sentencia procederá recurso de apelación ante el Honorable Consejo de Estado, el cual decidirá de plano, salvo que discrecionalmente estime necesaria practicar nuevas pruebas durante un lapso no superior a un mes. La parte que no ha apelado podrá presentar sus alegaciones, por una sola vez, en cualquier momento antes de que el proceso entre al despacho para pronunciar sentencia.

6. De acuerdo con lo dispuesto en el artículo 58 de la Constitución Política, en el proceso no podrán controvertirse los motivos de utilidad pública o de interés social, pero sí lo relativo al precio indemnizatorio. **Numeral derogado tácitamente por el Acto Legislativo 01 de 1999, según lo expresado por la Corte Constitucional mediante Sentencia C-059 de 2001**

7. Cuando la sentencia revoque la decisión del Tribunal Administrativo y declare nulidad y el consiguiente restablecimiento del derecho, dispondrá lo siguiente:

a. La suspensión en forma inmediata, por parte de la respectiva entidad pública, de todas las acciones y operaciones en curso para utilizar el bien expropiado;

b. La práctica, antes del cumplimiento de la sentencia, por el Tribunal Administrativo ante el cual se haya surtido la primera instancia, de una diligencia de inspección con intervención de peritos, a fin de determinar mediante auto de liquidación y ejecución la sentencia que pronunciará la respectiva Sala de Decisión contra el cual sólo procederá el recurso de reposición, si el bien ha sido o no utilizado o si lo ha sido parcialmente y, según el caso, el valor de la indemnización debida. En el mismo acto se precisará si valores y documentos de deber compensan la indemnización determinada y en qué proporción, si hay lugar a reintegro de parte de ellos a la administración, o si ésta de pagar una suma adicional para cubrir el total de la indemnización;

c. La orden de registro de la sentencia de la respectiva Oficina de Registro Instrumentos Públicos, a fin de que la persona recupere en forma total o parcial titularidad del bien expropiado, conforme a la determinación que se haya tomado en el auto de liquidación y ejecución de la sentencia, para el caso en que la administración haya utilizado o sólo haya utilizado parcialmente el inmueble expropiado.

Cuando haya lugar al reintegro de valores o documentos de deber, para efectuar el registro se deberá acreditar certificación auténtica de que se efectuó el reintegro respectivo en los términos indicados en el auto de liquidación y ejecución de la sentencia.

d. La orden de pago del valor que a título de restablecimiento del derecho lesionado debe pagar adicionalmente la administración, sin que haya lugar a reintegro alguno de los valores y documentos de deber recibidos ni al registro de la sentencia de la oficina de Registro de Instrumentos Públicos, cuando la administración haya utilizado completamente el bien expropiado.

8. Si la sentencia decide, conforme a la demanda, sobre el precio indemnizatorio reconocido por la administración, dispondrá si hay lugar a una elevación del valor correspondiente o a una modificación de la forma de pago. En este caso, las determinaciones que se hagan en el auto de liquidación de la sentencia, tendrán en cuenta el nuevo precio indemnizatorio y la diferente modalidad de pago.

Artículo 72°.-Aplicación del procedimiento a otros casos de expropiación por vía administrativa. El trámite para la aplicación de la expropiación por vía administrativa previsto en este Capítulo se aplicará a los demás casos en que las leyes la hayan autorizado, siempre y cuando expresamente no se hubiere definido otro procedimiento.

LEY 1682 DE 2013

Artículo 20. La infraestructura del transporte es un sistema de movilidad integrado por un conjunto de bienes tangibles, intangibles y aquellos que se encuentren relacionados con este, el cual está bajo la vigilancia y control del Estado, y se organiza de manera estable para permitir el traslado de las personas, los bienes y los servicios, el acceso y la integración de las diferentes zonas del país y que propende por el crecimiento, competitividad y mejora de la calidad de la vida de los ciudadanos.

Artículo 19. Definir como un motivo de utilidad pública e interés social la ejecución y/o desarrollo de proyectos de infraestructura del transporte a los que se refiere esta ley, así como el desarrollo de las actividades relacionadas con su construcción, mantenimiento, rehabilitación o mejora, quedando autorizada la expropiación administrativa o judicial de los bienes e inmuebles urbanos y rurales que se requieran para tal fin, de conformidad con el artículo 58 de la Constitución Política.

Artículo 20. MODIFICADO POR EL ARTÍCULO 3 DE LA LEY 1742 DE 2014

Artículo 20. La adquisición predial es responsabilidad del Estado y para ello la entidad pública responsable del proyecto podrá adelantar la expropiación administrativa con fundamento en el motivo definido en el artículo anterior, siguiendo para el efecto los procedimientos previstos en las Leyes 9a de 1989 y 388 de 1997, o la expropiación judicial con fundamento en el mismo motivo, de conformidad con lo previsto en las Leyes 9a de 1989, 388 de 1997 y 1564 de 2012.

En todos los casos de expropiación, incluyendo los procesos de adquisición predial en curso, deben aplicarse las reglas especiales previstas en la presente ley.

Parágrafo 1°. La adquisición de predios de propiedad privada o pública necesarios para establecer puertos, se adelantará conforme a lo señalado en las reglas especiales de la Ley 10 de 1991 o aquellas que la complementen, modifiquen o sustituyan de manera expresa.

Parágrafo 2°. Debe garantizarse el debido proceso en la adquisición de predios necesarios para el desarrollo o ejecución de los proyectos de infraestructura de transporte, en consecuencia, las entidades públicas o los particulares que actúen como sus representantes, deberán ceñirse a los procedimientos establecidos en la ley, respetando en todos los casos el derecho de contradicción.

Artículo 21. Saneamientos por motivos de utilidad pública. La adquisición de inmuebles por los motivos de utilidad pública e interés social consagrados en las leyes gozará en favor de la entidad pública del saneamiento automático de cualquier vicio relativo a su titulación y tradición, incluso los que surjan con posterioridad al proceso de adquisición, sin perjuicio de las acciones indemnizatorias que por cualquier causa puedan dirigirse contra los titulares inscritos en el respectivo folio de matrícula inmobiliaria, diferentes a la entidad pública adquirente.

El saneamiento automático de que trata el presente artículo será aplicable a los inmuebles adquiridos para proyectos de infraestructura de transporte, incluso antes de la vigencia de la Ley 9ª de 1989, de acuerdo con la reglamentación que expida el Gobierno Nacional en un plazo no mayor de ciento veinte (120) días calendario.

Artículo 22. Limitaciones, afectaciones, gravámenes al dominio y medidas cautelares. En el proceso de adquisición de predios requeridos para proyectos de infraestructura de transporte, en caso de existir acuerdo de negociación entre la entidad estatal y el titular inscrito en el folio de matrícula y previo al registro de la escritura pública correspondiente, la entidad estatal, con cargo al valor del negocio, podrá descontar la suma total o proporcional que se adeuda por concepto de gravámenes, limitaciones, afectaciones y medidas cautelares y pagar directamente dicho valor al acreedor o mediante depósito judicial a órdenes del despacho respectivo, en caso de cursar procesos ejecutivos u ordinarios en los que se haya ordenado el respectivo gravamen, considerando para el efecto el área objeto de adquisición, o verificar que lo realizará directamente el titular. De no ser posible, se continuará con el proceso de expropiación administrativa o judicial, según corresponda.

La entidad estatal adquirente expedirá un oficio con destino al Registrador de Instrumentos Públicos respectivo o a la autoridad competente, en el cual se solicite levantar la limitación, la afectación, gravamen o medida cautelar, evidenciando el pago y paz y salvo correspondiente, cuando a ello haya lugar. El Registrador deberá dar trámite a la solicitud en un término perentorio de 15 días hábiles.

Artículo 25. MODIFICADO POR EL ARTÍCULO 4 DE LA LEY 1742 DE 2014

Artículo 25. Notificación de la oferta. La oferta deberá ser notificada únicamente al titular de derechos reales que figure registrado en el folio de matrícula del inmueble objeto de expropiación o al respectivo poseedor regular inscrito de conformidad con las leyes vigentes.

La oferta será remitida por el representante legal de la entidad pública competente para realizar la adquisición del inmueble o su delegado; para su notificación se cursará oficio al propietario o poseedor inscrito, el cual contendrá como mínimo:

1. Indicación de la necesidad de adquirir el inmueble por motivo de utilidad pública,
2. Alcance de conformidad con los estudios de viabilidad técnica
3. Identificación precisa del inmueble,
4. Valor como precio de adquisición acorde con lo previsto en el artículo 37 de la presente ley,
5. Información completa sobre los posibles procesos que se pueden presentar como son: enajenación voluntaria, expropiación administrativa o judicial.

Se deberán explicar los plazos, y la metodología para cuantificar el valor que se cancelará a cada propietario o poseedor según el caso.

La oferta deberá ser notificada únicamente al titular de derechos reales que figure registrado en el folio de matrícula del inmueble objeto de adquisición o al respectivo poseedor regular inscrito, de conformidad con lo dispuesto en el Código de Procedimiento Administrativo y de lo Contencioso Administrativo.

Una vez notificada la oferta se entenderá iniciada la etapa de negociación directa, en la cual el propietario o poseedor inscrito tendrán un término de quince (15) días hábiles para manifestar su voluntad en relación con la misma, bien sea aceptándola, o rechazándola. Si la oferta es aceptada, deberá suscribirse escritura pública de compraventa o la promesa de compraventa dentro de los diez (10) días hábiles siguientes e inscribirse la escritura en la oficina de registro de instrumentos públicos del lugar correspondiente.

Se entenderá que el propietario o poseedor del predio renuncia a la negociación

Cuando:

- a. Guarden silencio sobre la oferta de negociación directa,
- b. Dentro del plazo para aceptar o rechazar la oferta no se logre acuerdo,
- c. No suscriben la escritura o la promesa de compraventa respectiva en los plazos fijados en la presente Ley por causas imputables a ellos mismos.

Será obligatorio iniciar el proceso de expropiación si transcurridos treinta (30) días hábiles después de la comunicación de la oferta de compra, no se ha llegado a un acuerdo formal para la enajenación voluntaria, contenido en un contrato de promesa de compraventa y/o escritura pública.

Notificada la oferta de compra de los inmuebles sobre los que recaiga la declaratoria de utilidad pública o de interés social, o inscrita dicha oferta en el respectivo Certificado de libertad y tradición, los mismos no podrán ser objeto de ninguna limitación al dominio. El registrador se abstendrá de efectuar la inscripción de actos, limitaciones, gravámenes, medidas cautelares o afectaciones al dominio sobre aquellos.

Artículo 27. Permiso de intervención voluntario. Mediante documento escrito suscrito por la entidad y el titular inscrito en el folio de matrícula, podrá pactarse un permiso de intervención voluntario del inmueble objeto de adquisición o expropiación. El permiso será irrevocable una vez se pacte.

Con base en el acuerdo de intervención suscrito, la entidad deberá iniciar el proyecto de infraestructura de transporte.

Lo anterior, sin perjuicio de los derechos de terceros sobre el inmueble los cuales no surtirán afectación o detrimento alguno con el permiso de intervención voluntaria, así como el deber del responsable del proyecto de infraestructura de transporte de continuar con el proceso de enajenación voluntaria, expropiación administrativa o judicial, según corresponda.

Parágrafo. En el proceso administrativo, en caso de no haberse pactado el permiso de intervención voluntario del inmueble objeto de adquisición o expropiación, dentro de los quince (15) días siguientes a la ejecutoria del acto administrativo que la dispuso, la entidad interesada solicitará a la respectiva autoridad de policía, la práctica de la diligencia de desalojo, que deberá realizarse con el concurso de esta última y con el acompañamiento de la Defensoría del Pueblo y/o el personero municipal quien deberá garantizar la protección de los derechos humanos, dentro de un término perentorio de cinco (5) días, de la diligencia, se levantará un acta y en ella no procederá oposición alguna.

Artículo 30. Pagado el valor del inmueble objeto de expropiación de conformidad con el avalúo, no procederá la prejudicialidad para los procesos de expropiación, servidumbre o adquisición de predios para obras de infraestructura de transporte.

Artículo 31. Ejecutoriedad del acto expropiatorio. El acto administrativo por medio del cual la entidad declara la expropiación administrativa del inmueble u ordena el inicio de los trámites para la expropiación judicial, será de aplicación inmediata y gozará de fuerza ejecutoria y ejecutiva.

Contra el acto administrativo que decida la expropiación solo procede el recurso de reposición el cual se concederá en el efecto devolutivo.

Artículo 33. Adquisición De Áreas Remanentes No Desarrollables. En los procesos de adquisición predial para proyectos de infraestructura de transporte, las Entidades Estatales podrán adquirir de los titulares de derechos reales sobre los predios requeridos para la ejecución de proyectos de infraestructura, áreas superiores a las necesarias para dicha ejecución, en aquellos casos en que se establezca que tales áreas no son desarrollables para ningún tipo de actividad por no cumplir con los parámetros legales, esquemas o planes básicos de ordenamiento territorial o por tratarse de zonas críticas o de riesgo ambiental o social.

El artículo 37°. MODIFICADO POR EL ARTICULO 6 DE LA LEY 1742 DE 2014

Artículo 37. El precio de adquisición en la etapa de enajenación voluntaria será igual al valor comercial determinado por el Instituto Geográfico Agustín Codazzi (IGAC), los catastros descentralizados o por peritos privados inscritos en lonjas o asociaciones, de conformidad con las normas, métodos, parámetros, criterios y procedimientos que sean fijados por el Instituto Geográfico Agustín Codazzi (IGAC).

El valor comercial se determinará teniendo en cuenta la reglamentación urbanística municipal o distrital vigente al momento de la oferta de compra en relación con el inmueble a adquirir y su destinación económica y, de ser procedente, la indemnización que comprenderá el daño emergente y el lucro cesante.

El daño emergente incluirá el valor del inmueble. El lucro cesante se calculará según los rendimientos reales del inmueble al momento de la adquisición y hasta por un término de seis (6) meses.

En la cuantificación del daño emergente solo se tendrá en cuenta el daño cierto y consolidado.

En caso de no llegarse a acuerdo en la etapa de enajenación voluntaria, el pago del predio será cancelado de forma previa teniendo en cuenta el avalúo catastral y la indemnización calculada al momento de la oferta de compra, en la etapa de expropiación judicial o administrativa.

El valor catastral que se tenga en cuenta para el pago será proporcional al área requerida a expropiar para el proyecto que corresponda.

Con el fin de evitar la especulación de valores en los proyectos de infraestructura a través de la figura del auto avalúo catastral, la entidad responsable del proyecto o quien haga sus veces, informará al IGAC o a los catastros descentralizados el área de influencia para que proceda a suspender los trámites de auto avalúo catastral en curso o se abstenga de recibir nuevas solicitudes.

Para el cumplimiento de este artículo se deberá tener en cuenta lo preceptuado por la ley 1673 de 2013.

Con base en las anteriores consideraciones,

RESUELVE

ARTICULO PRIMERO: Determinar la adquisición y presentar Resolución de Oferta de Compra a la señora **MERCEDES CATALINA PEÑAS AMARIS** identificada con cedula de ciudadanía No 20.342.227 de Bogota, titular del derecho real de dominio de una zona de terreno que hace parte del predio en mayor extensión denominado LOTE No 2 SANTA CATALINA, ubicado en la vereda LEGIA Y OPONCITO de la jurisdicción del municipio de Barrancabermeja (Santander), identificado con la cédula catastral No 00-02-0004-0159-000 y folio de matrícula inmobiliaria No. 303 – 24269 de la Oficina de Registro de Instrumentos Públicos de Barrancabermeja, conforme a la ficha predial GVV-0-R-041 de fecha 28 de Octubre de 2014, elaborado por el Consultor Predial contratado por la Cámara de Comercio de Bucaramanga y cuya copia se anexa a la presente y donde aparece debidamente delimitado y alinderado el área total de terreno a adquirir de **DIECISIETE MIL SETECIENTOS CINCUENTA Y UN COMA OCHENTA Y SIETE METROS CUADRADOS (17.751,87 m2)**, siendo su abscisado inicial y final respectivamente los siguientes: **(K8+612.60) – (K8+969.73)** y sus linderos específicos son: **Por el Norte:** En Longitud de **(28,41 m)** con VIA DESTAPADA(1-2). **Por el Oriente:** En Longitud de **(357,32 m)** con MERCEDES CATALINA PEÑAS AMARIS(2-8). **Por el Sur:** En Longitud de **(29,39 m)** con ABELARDO DOMINGUEZ MARTINEZ (8-9). **Por el Occidente:** En Longitud de **(362,95 m)** con VIA - SAN VICENTE(9-1).

ARTICULO SEGUNDO: Los valores del precio indemnizatorio que presenta la entidad adquirente son los siguientes:

1.Como precio base del avalúo comercial del terreno, construcciones, cultivos y especies vegetales que se encuentran dentro del área requerida se establece la suma de **TRECE MILLONES TRECE MIL NOVECIENTOS TRES PESOS MONEDA CORRIENTE (\$13.313.903)**, conforme al avalúo comercial de fecha 24 de Noviembre de 2014, realizado por la **CORPORACIÓN LONJA INMOBILIARIA DE BARRANCABERMEJA** de acuerdo con los parámetros y criterios establecidos en el Decreto 1420 de 1998.

2. Valor Costos Notariales: La CORPORACIÓN LONJA INMOBILIARIA DE BARRANCABERMEJA, estima como valor aproximado de gastos notariales la suma de **UN MILLÓN TRESCIENTOS OCHENTA Y NUEVE MIL DOSCIENTOS SESENTA PESOS MONEDA CORRIENTE (\$1.389.260)**, utilizando como fuente de información los valores de la pre liquidación realizada por la Notaria Segunda del Circulo de Barrancabermeja. Ha de tenerse en cuenta que estos valores se toman como un costo estimativo, por tanto se efectuará el pago de los gastos notariales de acuerdo a los valores liquidados por la Notaria donde se suscriba la Escritura Pública de Compraventa y la Oficina de Registro de Instrumentos Públicos.

ARTICULO TERCERO: De conformidad con lo establecido en los artículo 13 y siguientes de la ley 9 de 1989, modificada por artículo 61 de la Ley 388 de 1997, el presente acto administrativo constituye Oferta de Compra de predio, tendiente a negociar un acuerdo de enajenación voluntaria. De acuerdo a lo anterior y en concordancia con el artículo 25 de la ley 1682 de 2013, modificado por el artículo 4 de la ley 1742 de 2014, el propietario o poseedor inscrito tendrán un término de quince (15) días hábiles para manifestar su voluntad en relación con la misma, bien sea aceptándola, o rechazándola. Siendo obligatorio iniciar el proceso de expropiación si transcurrido un término perentorio de treinta (30) días hábiles después de la comunicación de la oferta de compra, no se ha llegado a un acuerdo formal para la enajenación voluntaria, contenido en un contrato de promesa de compraventa y/o escritura pública. La Notificación del presente acto se hará con sujeción a las reglas del Código Contencioso Administrativo y no dará lugar a recursos.

PARÁGRAFO 1. En caso de aceptación de la Oferta de Compra, se fijará el acuerdo establecido, a través de la suscripción de la respectiva promesa de compraventa o contrato de compraventa de acuerdo a lo establecido en el artículo 25 de la ley 1682 de 2013.

PARÁGRAFO 2. Las partes podrán pactar el permiso de intervención voluntaria, en los términos del artículo 27 de la Ley 1682 de 2013.

PARÁGRAFO 3. En caso de la no aceptación de la Oferta de Compra, o de guardarse silencio, o de existir alguna imposibilidad jurídica, o de incumplimiento de lo pactado en el término legal o contractual establecido, se le recuerda al propietario que estos hechos darán fin a la etapa de enajenación voluntaria, procediendo la entidad a acudir a la figura de expropiación por vía administrativa, mediante acto administrativo, según lo dispuesto en el artículo 20 de la ley 1682 de 2013 modificados por la Ley 1742 de 2014, así como el artículo 13 de la ley 9 de 1989 y los artículos 62 y siguientes de la Ley 388 de 1997, o por cualquier otro procedimiento legal que se encuentre establecido en el ordenamiento jurídico si es del caso.

ARTICULO CUARTO: La forma de pago de los valores contenidos en la presente Oferta de Compra, serán concertados entre las partes, tomando como base el avalúo establecido y el precio determinado en la presente, los cuales serán cancelados a cargo de la Fiduciaria establecida por el Convenio Interadministrativo para tal efecto.

PARÁGRAFO PRIMERO: La transferencia del inmueble se concertará entre el propietario del mismo y el municipio de Barrancabermeja, dentro del término establecido para tal efecto en la promesa de venta o en el contrato de compraventa, según lo determinen las partes.

ARTICULO QUINTO: Para dar cumplimiento del artículo 13 de la Ley 9 de 1989 y el artículo 67 en concordancia con el artículo 61 de la Ley 388 de 1997, se anexa a la presente resolución, el avalúo comercial, Ficha y plano predial.

ARTICULO SEXTO: La presente oferta tiene como finalidad la adquisición del predio que va con destino a la **CONSTRUCCIÓN DEL PROYECTO VIAL DENOMINADO CONEXIÓN VIAL PUENTE GUILLERMO GAVIRIA CON LA TRONCAL DEL MAGDALENA** y que va desde el punto conocido como **RANCHO CAMACHO** hasta el referido puente, sobre el río Magdalena, **SECTOR CERO, LA VIRGEN- RANCHO CAMACHO**.

ARTICULO SÉPTIMO: La presente resolución se notificará en los términos de los artículos 66, 67, 68, y 69 de la ley 1437 de 2011 y el artículo 25 de la ley 1682 de 2013 de acuerdo a las modificaciones dadas por la Ley 1742 de 2014.

ARTICULO OCTAVO: Vigencia. La presente resolución genera efectos a partir de su expedición.

Dado en Barrancabermeja a los

04 SEP 2015

NOTIFIQUESE COMUNIQUESE Y CUMPLASE

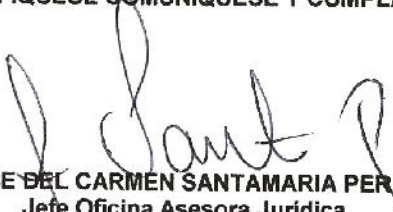

JOSE DEL CARMEN SANTAMARIA PEREZ
Jefe Oficina Asesora Jurídica.
Alcaldía de Barrancabermeja
Dec de delegación N° 127 de 2012.

*en fecho
enm. S.
m. v. 04/09/15*



NOMBRE PROYECTO

ESTUDIO Y DISEÑO PARA LA CONEXIÓN VIAL DEL PUENTE VEHICULAR GUILLERMO GAVIRIA SOBRE EL RÍO
MAGDALENA CON LA TRONCAL DEL MAGDALENA MEDIO (RUTA 45)No. Predio
41

SECTOR

SECTOR CERO (0): LA VIRGEN - RANCHO CAMACHO

Ficha Predial

GVY-0-R-041

ESTUDIO

ESTUDIO PREDIAL - FICHA PREDIAL

TIPO PREDIO

Rural

IDENTIFICACIÓN
DEL PREDIODIRECCIÓN
LOTE No. 2 SANTA CATALINAVEREDA O BARRIO
LEGIA Y OPONCITOMUNICIPIO
BarrancabermejaDEPARTAMENTO
Santander

PROPIETARIOS ACTUALES

MERCEDES CATALINA PEÑAS AMARIS

CEDULA
TELEFONO

20,342,227

LINDERO AREA AFECTADA

NORTE (m)

28,41

ORIENTE (m)

357,32

SUR (m)

29,39

OCCIDENTE (m)

362,95

(1-2) VIA DESTAPADA

(2-8) MERCEDES CATALINA PEÑAS AMARIS

(8-9) ABELARDO DOMÍNGUEZ
MARTÍNEZ

(9-1) VIA - SAN VICENTE

USO EDIFICACIÓN

ASPECTO JURÍDICO DEL PREDIO A ADQUIRIR

NOTARIA

1

ESTADO

Ganadero - Agricultura

TIPO DE TENENCIA

PROPIETARIO

FECHA

31/07/1986

USO TERRENO

MATRÍCULA INMOB.

303-24269

CIUDAD

Barrancabermeja

TIPO NEGOCIACIÓN

NO. ESCRITURA

1620

NO. CATASTRAL

00-02-0004-0159-000

CULTIVOS

CANT.

UND.

DESCRIPCIÓN DE LA CONSTRUCCIÓN

CANT.

UN.

TOPOGRAFÍA

AREA TITULOS (m2)

280.000,00

CONSULTOR:

GEPISA INGENIERIA S.A.S.

VÍAS ACCESO

AREA CATASTRAL (m2)

375.000,00

DIBUJANTE:

ALEXANDER LEON CASTILLA

REDES SERV.

AREA REQUERIDA (m2)

17.751,87

OBSERV.

AREA CONST. (m2)

0,00

ABSC. INICIAL

K8+812,60

ABSC. FINAL

K8+969,73

FECHA ACTUALIZACIÓN: 28/10/2014

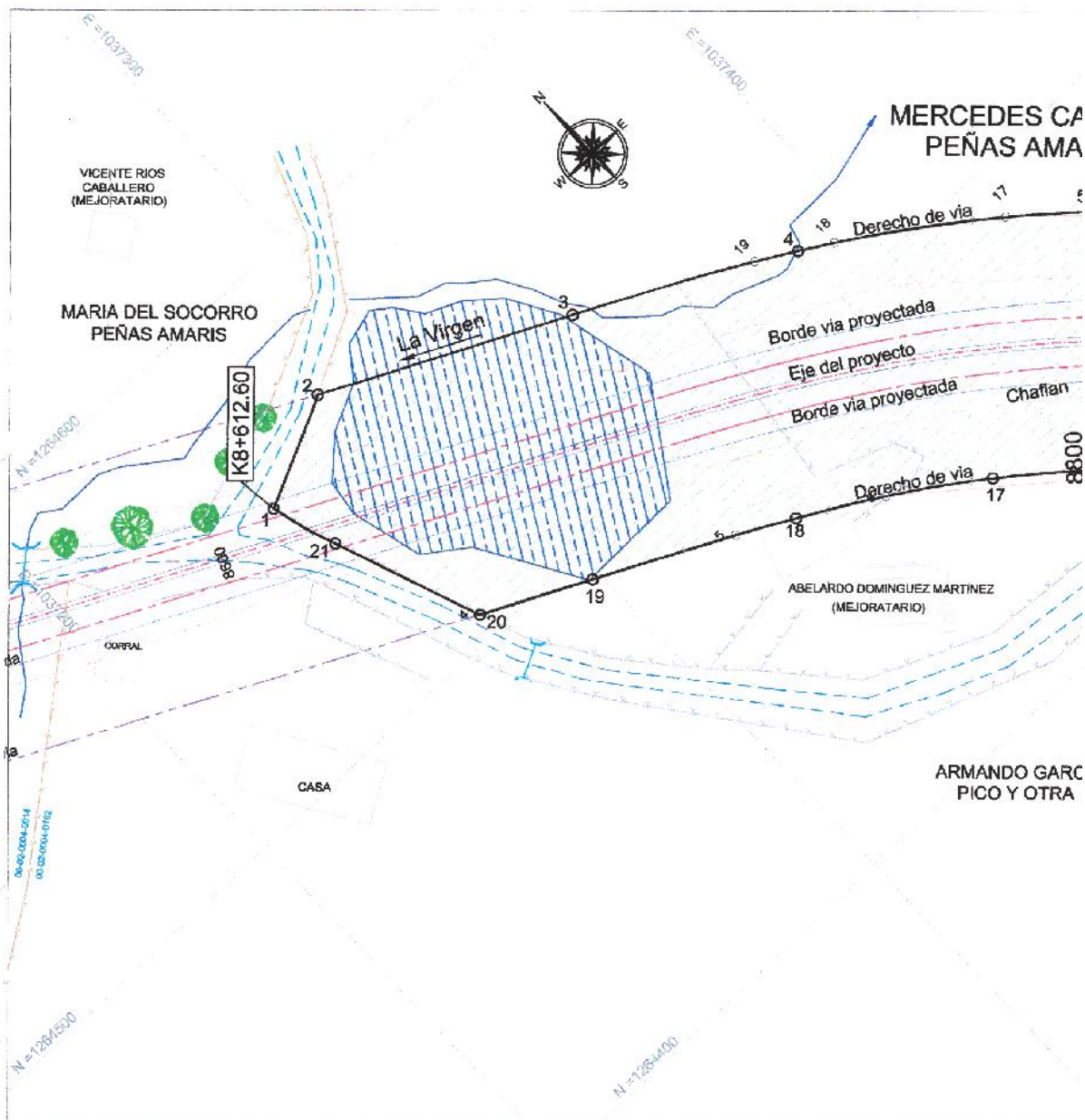

 <p>CONSULTOR:</p> <p>GEPSA INGENIERIA S.A.S.</p> <p>DIBUJO:</p>	<p>ESTUDIO Y DISEÑOS PARA LA CONEXIÓN VIAL DEL PUENTE VEHICULAR GUILLERMO GAVIRIA SOBRE EL RÍO MAGDALENA CON LA TRONCAL DEL MAGDALENA MEDIO (RUTA 45)</p>
	<p>SECTOR 0:</p> <p>LA VIRGEN - RANCHO CAMACHO</p>
	<p>ESTUDIO:</p> <p>ESTUDIO PREDIAL FASE III</p>

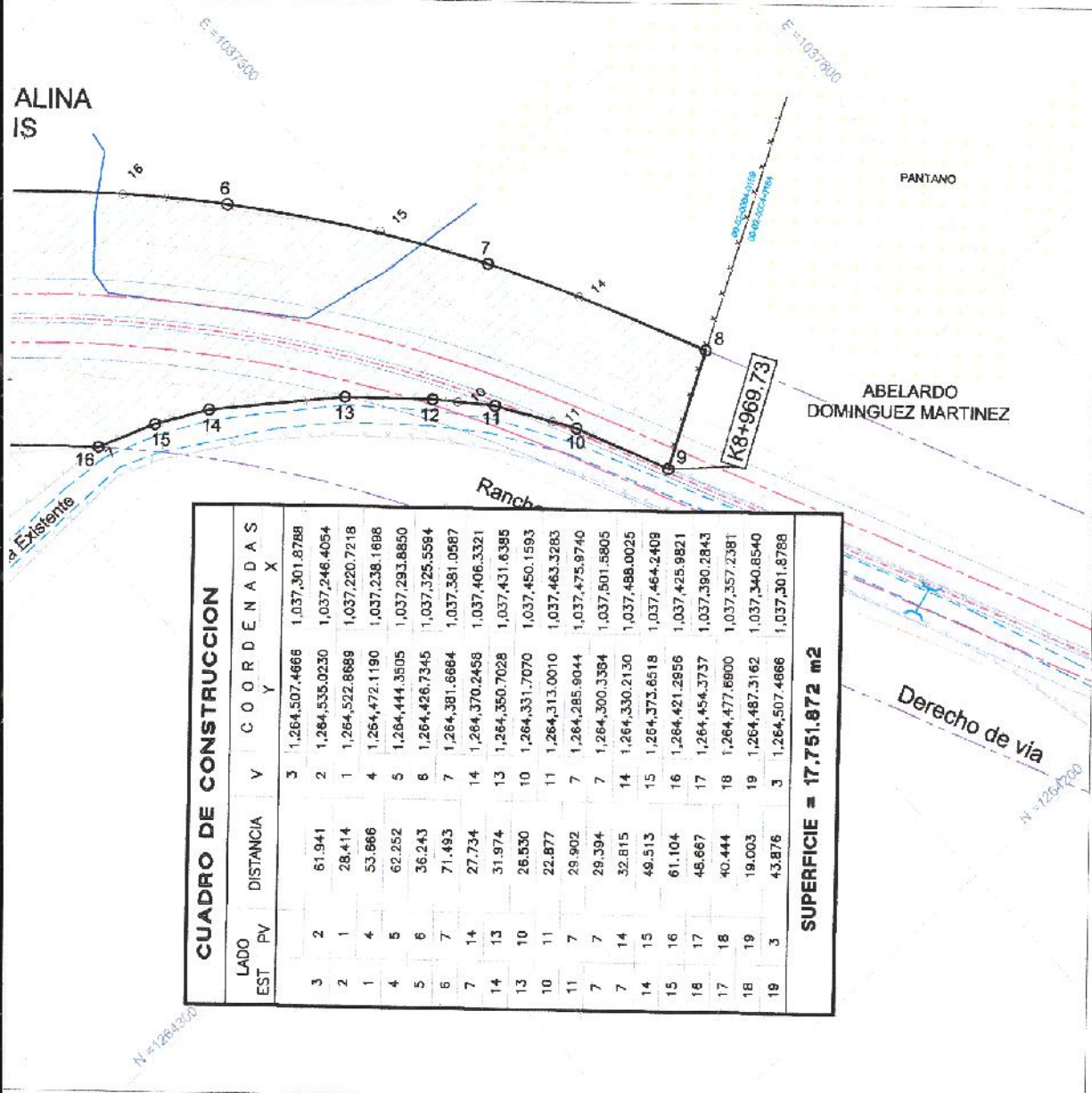

CUADRO DE CONSTRUCCION					C O R D E N A D A S	
LADO EST	PV	DISTANCIA	V	Y	X	
3	2	61.941	3	1,264,507.4666	1,037,301.8788	
2	1	28.414	2	1,264,535.0230	1,037,246.4054	
1	4	53.886	1	1,264,522.8889	1,037,220.7218	
4	5	62.252	4	1,264,472.1190	1,037,238.1698	
5	6	36.243	5	1,264,444.3505	1,037,293.8850	
6	7	71.493	6	1,264,426.7345	1,037,325.5584	
7	14	27.734	7	1,264,381.6684	1,037,381.0587	
14	13	31.974	14	1,264,370.2458	1,037,406.3321	
13	10	26.530	13	1,264,350.7028	1,037,431.6385	
10	11	22.877	10	1,264,331.7070	1,037,450.1593	
11	7	29.902	11	1,264,313.0010	1,037,463.3283	
7	7	29.394	7	1,264,285.9044	1,037,475.9740	
7	14	32.815	7	1,264,300.3384	1,037,501.5805	
14	15	49.513	14	1,264,330.2130	1,037,488.0025	
15	16	61.104	15	1,264,373.6518	1,037,464.2408	
16	17	48.667	16	1,264,421.2856	1,037,425.9821	
17	18	40.444	17	1,264,454.3737	1,037,390.2843	
18	19	19.003	18	1,264,477.6800	1,037,357.2381	
19	3	43.876	19	1,264,487.3162	1,037,340.8540	
3			3	1,264,507.4666	1,037,301.8788	
SUPERFICIE = 17,751.872 m2						

CUADRO DE AREAS						CONVENCIONES	
No PREDIO	No PREDIAL	AREA CATASTRAL	AREA PREDIO	AREA REQUERIDA	AREA CONST. REQ.	Barra via proyectada	Linderos Prediales
041	06-02-0024-0198-001	1'062,500.00 M2	280,000.00 M2	19,173.58 M2	0.00 M2	Eje Via Proyectada	Linea de Chalfón
						Eje Calzada Proyectada	Correa en Alambre
						Limite Derecho de Via	Area Requerida
						Via Existente	Constuccion Requerida
PROPIETARIO:		TIPO:	FECHA ACTUALIZACION:	ESCALA:	PLANO:	FICHA NUMERO:	
MERCEDES CATALINA PEÑAS AMARIS		Rural	28/10/2014	1:1250	1 DE 2	GVY-0-R-041 IGAC.dwg	



ESTUDIO Y DISEÑO PARA LA CONEXIÓN VIAL DEL PUENTE
VEHICULAR GUILLERMO GAVIRIA SOBRE EL RIO MAGDALENA CON
LA TRONCAL DEL MAGDALENA MEDIO (RUTA 45)

GVY-0-R-041

REFERENCIA:

REGISTRO FOTOGRAFICO

FECHA: 28/10/2014



LINDERO Y TERRENO AFECTADO

FOTO N° 01.



LINDERO VIA SANVICENTE

FOTO N° 02.



TERRENO AFECTADO

FOTO N° 03.



TERRENO AFECTADO

FOTO N° 04.





CORPORACION LONJA INMOBILIARIA DE BARRANCABERMEJA

NIT. 829001645-2
R.N.A. 0660116 S.L.C.

AVALUO COMERCIAL

PROYECTO: ESTUDIO Y DISEÑO PARA LA CONEXIÓN VIAL DEL
PUENTE VEHICULAR GUILLERMO GAVIRIA SOBRE
EL RIO MAGDALENA CON LA TRONCAL DEL
MAGDALENA MEDIO (RUTA 45)

SECTOR: CERO, LA VIRGEN – RANCHO CAMACHO

REFERENCIA: GUY – 0- R – 041

INMUEBLE AVALUADO: FRACCION DE TERRENO QUE HACE PARTE DEL
PREDIO DENOMINADO LOTE 2 SANTA CATALINA
MUNICIPIO DE BARRANCABERMEJA
DEPARTAMENTO DE SANTANDER

PROPIETARIO: MERDEDES CATALINA PEÑA AMARIS

SOLICITADO POR: Ing. MARIO RUEDA LANDINEZ
Gestor Técnico Proyecto Yuma.
ECOPETROL S.A.
Barrancabermeja

FECHA DE INFORME: NOVIEMBRE 24 DE 2014



CORPORACION LONJA INMOBILIARIA DE BARRANCABERMEJA

NIT. 829001645-2
R.N.A 0660116 S.I.C.

CONTENIDO

- I. INFORMACIÓN BÁSICA.
- II. TITULACIÓN.
- III. CARACTERÍSTICAS GENERALES DEL SECTOR.
- IV. REGLAMENTACIÓN TERRITORIAL
- V. CARACTERÍSTICAS GENERALES DEL TERRENO.
- VI. INFRAESTRUCTURA Y MEJORAS.
- VII. CARACTERISTICAS GENERALES DE LAS CONSTRUCCIONES
- VIII. COMPENDIO DE CONSIDERACIONES DETERMINANTES.
- IX. METODOLOGÍA DE AVALÚO.
- X. AVALÚO COMERCIAL.
- XI. ANEXOS.



CORPORACION LONJA INMOBILIARIA DE BARRANCABERMEJA

NIT. 829001645-2
R.N.A. 0660116 S.I.C.

INFORMACIÓN BÁSICA.

1.1. TIPO DE AVALÚO

Avalúo Comercial, siguiendo las disposiciones en cuanto a metodología establecidas por el Instituto Geográfico Agustín Codazzi –IGAC– mediante Resolución número Seiscientos Veinte (620) del 23 de Septiembre de 2008, con el objeto de establecer el valor comercial en el mercado actual, del inmueble que a continuación se identifica y describe.

1.2. SOLICITANTE DEL AVALÚO

Ing. MARIO RUEDA LANDINEZ
ECOPETROLSA.

1.3. FECHA DE LA VISITA

Noviembre 8 de 2014.

1.4. FECHA DEL INFORME

Noviembre 24 de 2014.

1.5 TIPO DE INMUEBLE

Fraccion de terreno que hace parte de un predio en mayor extensión denominado LOTE 2 SANTA CATALINA ubicado en el área rural del Municipio de Barrancabermeja, Departamento de Santander.

1.6. VEREDA

Legía y Oponcito

1.7. MUNICIPIO

Barrancabermeja

1.8. DEPARTAMENTO

Santander

1.9. USO Y DESTINACIÓN ACTUAL DEL INMUEBLE

Predio que en la actualidad desarrolla actividades propias de su uso.

1.10. UBICACIÓN ESPECÍFICA

El predio en mayor extensión, del cual es parte integrante la franja de terreno materia del presente avalúo comercial, se encuentra localizado en el Departamento de Santander en el área rural del Municipio de Barrancabermeja, en el sitio conocido como la Virgen salida a Bucaramanga.

Particularmente, el predio del cual es parte integrante la franja de terreno en estudio, se localiza en la zona oriente con respecto al casco urbano del Municipio de Barrancabermeja, distante aproximadamente a 12.1 kilómetros de la mencionada área urbana. Su acceso es posible tomando la vía que del casco urbano conduce a la autopista vía Bucaramanga, tomando como punto de referencia el sitio conocido como la virgen, doblando a mano derecha para seguir la vía a



CORPORACION LONJA INMOBILIARIA DE BARRANCABERMEJA

NIT. 829001645-2
R.N.A. 0660116 S.I.C.

San Vicente hasta llegar al predio objeto del estudio.

1.11. DOCUMENTOS SUMINISTRADOS PARA EL AVALÚO

Folio de Matricula Inmobiliario Numero. 303-24269 de la Oficina de Instrumentos Públicos de Barrancabermeja. Impreso el 30 de octubre de 2014,
Escritura pública Número. 1620 del 31 de julio de 1986 de la notaria primera de Barrancabermeja (copia).
Ficha predial del proyecto y Plano de localización GVV-0-R -041, Información suministrada por ECOPETROL S.A. a través del consultor. GEPSA INGENIERIA S.A.S – 28 de octubre de 2014.

1.12. DOCUMENTOS ADICIONALES CONSULTADOS

Reglamentación existente para el sector determinada en el Plan de Ordenamiento Territorial (P.O.T.) del municipio de Barrancabermeja

II. TITULACIÓN

(Este resumen no constituye un estudio jurídico de los títulos).

2.1. PROPIETARIO: **MERCEDES CATALINA PEÑAS AMARIAS** de acuerdo a la información consignada en el Folio de Matricula Inmobiliario número. 303-24269 de la oficina de instrumentos público de Barrancabermeja impreso el 30 de octubre de 2014

2.2. TÍTULOS DE ADQUISICIÓN

Escritura pública Número. 1620 del 31 de julio de 1986 de la notaria primera de Barrancabermeja (copia). Folio de Matricula Inmobiliario Numero 303-24269 de la Oficina de Instrumentos Públicos de Barrancabermeja, impreso el 30 de octubre de 2014,

2.3. IDENTIFICACIÓN INMOBILIARIA Y CATASTRAL

INMUEBLE	MATRICULA INMOBILIARIA	CÉDULA CATASTRAL
LOTE 2 SANTA CATALINA	303 - 24269	00-02-0004-0159-000

Fuente: Folio de Matricula de la Oficina de Registro de Instrumentos Públicos de Barrancabermeja (Copia) y Ficha predial.

Nota: Información correspondiente al predio en mayor extensión.

2.4. OBSERVACIONES

La información jurídica consignada en el presente estudio no corresponde a un estudio formal de los títulos.

Se deja constancia que el terreno en estudio corresponde a una unidad jurídicamente independiente, su determinación de forma, cabida y linderos, es tomada por información de la escritura pública y Certificado de Tradición y Libertad. Se determinara valor comercial del terreno y mejoras, teniendo en cuenta las condiciones físicas de localización y normativas que aplican a la propiedad en mayor extensión según el P.O.T. del Municipio de Barrancabermeja.



CORPORACION LONJA INMOBILIARIA DE BARRANCABERMEJA

NIT. 829001645-2
R.N.A 0660116 S.L.C.

III. CARACTERÍSTICAS GENERALES DEL SECTOR DE LOCALIZACIÓN

3.1. DELIMITACIÓN DEL SECTOR DE LOCALIZACIÓN

Sector homogéneo delimitado a grandes rasgos

Por el Norte:	Con Vía Barrancabermeja – Bucaramanga;
Por el Sur:	Con la troncal del Magdalena medio;
Por el Oriente:	Con la troncal del Magdalena medio;
Por el Occidente:	Con la vía al corregimiento el centro.

3.2. GENERALIDADES DEL MUNICIPIO

El Municipio de Barrancabermeja es el segundo del departamento y la capital de la Provincia de Mares con seis municipios. En 1.536 fue descubierta por don Gonzalo Jiménez de Quezada, el antiguo caserio de la "Tora" llamado Barrancas Coloradas. En 1.873 fue corregimiento y en 1.922 la Ordenanza 13 lo elevó a la categoría de Municipio. Está a 75 metros sobre el nivel del mar y con una temperatura de 28°C, su ubicación geográfica es 7° 04' Latitud Norte y 73° 52' Longitud Oeste. Dista 136 kilómetros de Bucaramanga por vía pavimentada, tiene ferrocarril, aeropuerto y transporte sobre el Río Magdalena del cual es puerto.

Es la sede de la Corporación del Río Grande de la Magdalena. Es un importante punto de servicios para una amplia zona del Magdalena Medio, que comprende territorios de Santander, Antioquia y Bolívar principalmente.

Límites del Municipio: Norte con Puerto Wilches, Sabana de Torres y Girón; Sur con Puerto Parra, Simacota y San Vicente de Chucuri; Oriente con San Vicente de Chucuri y Betulia y Occidente con el Río Magdalena.

3.3. EXPLOTACIÓN ECONÓMICA O ACTIVIDAD PREDOMINANTE

La economía de Barrancabermeja gira en torno a la actividad petrolera, donde se refina la mayor parte del petróleo que consumen los colombianos y se produce sus derivados; la refinería de Barrancabermeja es la más importante del país. Existen plantaciones tecnificadas de caucho, palma aceitera, maíz, frijol, plátano, yuca, cítricos y papaya. Otro sector importante de la economía es el agropecuario. En la actividad ganadera sobresale la cría de cebúes y búfalos.

3.4. CARACTERÍSTICAS CLIMATOLÓGICAS Y METEOROLÓGICAS

Altura promedio:	(m.s.n.m.): 75 msnm.
Temperatura promedio:	28° C

3.5. RECURSOS HIDROLÓGICOS

Río Magdalena, Oponcito, Sogamoso y la Colorada, además de numerosas quebradas, corrientes menores y ciénagas: Brava, Castillo, San Juan, San Silvestre, Miramar, Del Castillo y Zarzal.

3.6. VÍAS PRINCIPALES DE ACCESO (IDENTIFICACIÓN Y CARACTERÍSTICAS)

Barrancabermeja se comunica con todo el país a través de las vías terrestre, fluvial y aérea. Vías Terrestres: Esta comunicada con la Troncal de la paz, vía de importancia en la región corresponde a un corredor vial, desarrollada en una calzada (con dos sentidos de circulación) a dos carriles, en



CORPORACION LONJA INMOBILIARIA DE BARRANCABERMEJA

NIT. 829001645-2
R.N.A. 0660116 S.L.C.

buen estado de conservación. Vía intermunicipal Bucaramanga – Barrancabermeja de la cual a la altura de la Virgen se deriva la vía que conduce al corregimiento El centro.

Vías aéreas: Aeropuerto Yaguie desde el cual salen aviones de mediano tamaño en diferentes rutas.

Vías fluviales: El río Magdalena es la principal arteria fluvial que comunica a Barrancabermeja con las poblaciones riveraños por donde pasa esta importante arteria, especialmente con poblaciones cercanas como Yondo, Puerto Wilches, Cantagallo y San Pablo.

3.7. SERVICIOS PUBLICOS E INFRAESTRUCTURA DEL SECTOR

Infraestructura vial en regular estado.

Buena cobertura del servicio de energía eléctrica.

Transporte privado.

3.8. TOPOGRAFÍA

El sector presenta una topografía ondulada.

3.9. CARACTERÍSTICAS GENERALES DE LOS SUELOS

Tipo de Relieve: Plano y ligeramente pendiente.

Clima: Caliente.

Suelos: Suelos bajos

3.10. SITUACIÓN DE ORDEN PÚBLICO DEL SECTOR

En general se consideran apropiadas y favorables para el desarrollo de actividades productivas, se debe anotar que sobre la zona hace presencia autoridades civiles, generando una mayor seguridad.

IV. REGLAMENTACIÓN TERRITORIAL

A continuación se expondrán los elementos más relevantes de la reglamentación y usos del suelo que caracteriza el sector de localización y por ende la propiedad en estudio. Es importante mencionar que actualmente el Acuerdo 018 del 2002, reglamenta el Plan de Ordenamiento Territorial (P.O.T.) para el Municipio de Barrancabermeja, conforme a la Ley 388 de 1997; dicho Acuerdo que determina entre otros, los usos del suelo y el tratamiento para las diferentes zonas del municipio.

4.1. CLASIFICACIÓN DEL PREDIO Y DEFINICIONES

Las categorías de uso – localización mapa, según oficio de la Oficina Asesora de Planeación Municipal número 2934 – 14 Diciembre 03 de 2014.

Categoría de uso – localización y mapa: No. 11 de uso potencial: aproximadamente 50% en PROTECCION ABSOLUTA y el restante en Bosque productor protector.

Ver anexo Uso del Suelo.



CORPORACION LONJA INMOBILIARIA DE BARRANCABERMEJA

NIT. 829001645-2
R.N.A 0660116 S.L.C.

Teniendo en cuenta la información de ofertas y transacciones en el sector, donde al momento de negociaciones muchas veces desconocen las restricciones de uso que existen sobre los predios y adicionalmente a la falta de control por parte de las autoridades, por ello muchos predios por sector se manejan a precios muy parejos, a pesar de la diferencia del uso permitido. Particularmente este predio ha sido intervenido y está siendo explotado. Adicionalmente teniendo en cuenta que su propietario no ha recibido ninguna compensación por parte del Municipio al imponerle esa carga y atendiendo el principio de equidad a la hora de otorgar cargas y beneficios en el Ordenamiento Territorial, se procede a dar el valor de la zona y más cuando el predio va a ser intervenido para una vía, a pesar de la característica del uso de suelo del predio.

V. CARACTERÍSTICAS GENERALES DEL TERRENO (FRACCION EN ESTUDIO)

5.1. CABIDA SUPERFICIARIA

DESCRIPCIÓN	AREA	
	ÁREA EN HECTAREAS (Ha).	METROS CUADRADOS (M2).
AREA A INTERVENIR	1.7751.87	17.751.87
AREA TOTAL		17.751.87

FUENTE: Información tomada del estudio predial fase III, del sector cero Intersección la Virgen, ficha número GUY- 0-R-041, donde se referencia la localización y cabida del predio. Información suministrada por el consultor. GEPSA INGENIERIA S.A.S el 28 de octubre de 2014

NOTA: La fracción de terreno en estudio, hace parte de un predio en mayor extensión, el cual cuenta con una cabida superficial de 28 Has (según Certificado de tradición matricula inmobiliaria 303-24269 de 30 de octubre 2014)

5.2 LINDEROS DEL AREA

Norte: En extensión de 28.41 metro con vía Destapada;
Sur: En extensión de 29.39 metros con Abelardo Domínguez;
Oriente: En extensión de 357.32 metros con Mercedes Catalina peñas ;
Occidente: En extensión de 362.95 metros con vía a san Vicente

FUENTE: Información tomada del estudio predial fase III, del sector cero ficha GUY – 0 – R - 041

5.3. FORMA GEOMÉTRICA

Fracción de terreno de forma irregular.

5.4. TOPOGRAFÍA Y RELIEVE

La fracción de terreno en estudio se caracteriza por presentar básicamente una topografía ondulada.

5.5. FRENTE(S) SOBRE VIA(S)

Frente sobre vía Barrancabermeja por la vía destapada 28.41 metros y Vía a san Vicente de Chucuri en 362.95 metros.



CORPORACION LONJA INMOBILIARIA DE BARRANCABERMEJA

NIT. 829001645-2
R.N.A. 0660116 S.L.C.

5.6. AFECTACIONES Y ACCIDENTES FÍSICOS

No presenta

5.7. EXPLOTACIÓN ACTUAL

Desarrolla actividades de ganadería y agricultura.

5.8. AGUAS

El nivel de agua del predio en mayor extensión es bueno, cuenta con colindancia y usos de los recursos hídricos (Caños). La fracción de terreno en estudio, tendría disponibilidad sobre dichos recursos.

5.9. CULTIVOS

No presenta

5.10 CERRAMIENTOS

La fracción de terreno presenta cerramiento, conformado por cerca en postes de madera y alambre, en buen estado de conservación.

VI. INFRAESTRUCTURA Y MEJORAS

6.1. ENERGÍA

El predio en mayor extensión cuenta con conexión a las redes de energía del sector. La fracción de terreno en estudio, tendría la posibilidad de conexión a este servicio.

6.2. RIEGO

Como tal no presenta.

6.3 POTREROS

El predio en mayor extensión presenta áreas en pastos mejorados

6.4. ARBORIZACIÓN

El nivel de arborización en la fracción de terreno es bajo.

6.5. VÍAS INTERNAS

No presenta.

VII. COMPENDIO CONSIDERACIONES DETERMINANTES

Adicionalmente a las características más relevantes de la propiedad, expuestas en los capítulos anteriores, se ha tenido en cuenta para la determinación del justiprecio comercial materia del presente informe, las siguientes particularidades.

La ubicación del predio en área rural del Municipio de Barrancabermeja, Departamento de Santander,



CORPORACION LONJA INMOBILIARIA DE BARRANCABERMEJA

NIT. 829001645-2
R.N.A. 0660116 S.L.C.

La ubicación del predio en estudio, distante en aproximadamente 12.1 kilómetros aproximadamente del casco urbano del Municipio de Barrancabermeja.

La condición particular bajo la cual se realiza el presente avalúo, ya que se trata de establecer el valor comercial del terreno, para este fin, se tendrá en cuenta la localización, disposición, condiciones normativas propias del predio, así como también las condiciones particulares de suelos y de áreas homogéneas a las que pertenece el terreno.

La facilidad de acceso al predio, como efecto de sus vías de acceso en buen estado y su topografía semi plana.

Se encuentra arborización aislada y nativa.

El área se encuentra en terreno firme y topografía ondulada.

Las favorables condiciones de seguridad que presenta la zona de localización.

El hecho de contar la zona con aguas tanto superficiales como subterráneas.

La reglamentación del sector de localización, el cual se define esta zona suelo rural con uso del suelo agropecuario y ganadero.

VIII. METODOLOGÍA DE AVALÚO

Para la determinación del valor comercial del inmueble en estudio y de acuerdo a lo establecido en el Decreto No. 1420 del 24 de julio de 1998, expedido por la Presidencia de la República, Ministerios de Hacienda y Desarrollo y su correspondiente Resolución Reglamentaria No. 620 del 2008, expedido por el Instituto Geográfico Agustín Codazzi, se utilizó el siguiente método:

8.1 METODO DE COMPARACION DE MERCADO.

Método que busca establecer el valor comercial del bien a partir del estudio de las ofertas, transacciones o valoraciones recientes, de bienes semejantes comparables al del objeto del avalúo.

Tal información debe ser clasificada, analizada e interpretada para llegar a la estimación del valor comercial. Como herramientas estadísticas se utilizan medidas de tendencia central como la media, la mediana o la moda y se calculan indicadores de dispersión como la desviación estándar y el coeficiente de variación

8.2 VALORES

8.2.1 VALORACIÓN DEL TERRENO:

DATOS DE MERCADO REGISTRADOS SEGÚN DOCUMENTOS

PREDIOS CON UBICACIÓN SOBRE LA AUTOPISTA BARRANCABERMEJA – BUCARAMANGA

- Lote LA Y, propietario Municipio de Barrancabermeja, escritura de compraventa parcial (Javier Jiménez Pedrozo) escritura número 2.088 del 3 de Octubre del 2013, identificado con Matricula Inmobiliaria número 303 -28030, registrado en la Oficina de Registro e Instrumentos Públicos de Barrancabermeja (copia).
Compraventa 22.917.23 M2 - valor total terreno y mejoras \$ 369.980 – valor M2. \$ 8.000



CORPORACION LONJA INMOBILIARIA DE BARRANCABERMEJA

NIT. 829001645-2
R.N.A. 0660116 S.L.C.

- San Isidro de Damasco, propietario Municipio de Barrancabermeja, escritura de compraventa parcial (Julio Armando Chapetón y Berta Patricia Castro) escritura número 3.550 del 30 de Diciembre del 2013, identificado con Matricula Inmobiliaria número 303 - 55907, registrado en la Oficina de Registro e Instrumentos Públicos de Barrancabermeja (copia).
Compraventa 54.640.90 M2 - valor total terreno y mejoras \$ 630.043.828 - valor M2: \$ 8.000

PREDIO CON UBICACIÓN SOBRE LA VIA SAN VICENTE Vía destapada Veredal

- Miraflores dos, propietario Cristian Julián Pacheco Valencia, Fainori Rocio García Díaz, escritura de compraventa número 0481 del 30 de Marzo de 2012, Notaria Segunda de Floridablanca, identificado con Matricula Inmobiliaria numero 303-81758 registrado en la Oficina de Registro e Instrumentos Públicos de Barrancabermeja (copia).
Compraventa 19.00 Has. - valor total terreno \$ 210.000.000- valor hectarea \$ 11.052.631
- Lote El Porvenir, propietario ECOPETROL S.A., escritura de compraventa número 1418 del 04 de abril de 2013, Notaria Segunda de Barrancabermeja, identificado con Matricula Inmobiliaria numero 303-82992 registrado en la Oficina de Registro e Instrumentos Públicos de Barrancabermeja (copia).
Compraventa 5.3088 Has. - valor total compra \$ 132.500.106
Como este predio tiene buena arborización se asume que el valor de la hectarea es de aproximadamente el 50% de la negociación, es decir el valor de la hectarea seria de \$12.5000.000
- Lote, propietario EVAN CURE ROMIZ Y OTROS, escritura de compraventa número 2774 del 16 de septiembrel de 20111, Notaria Segunda de Barrancabermeja, identificado con Matricula Inmobiliaria numero 303-42304 registrado en la Oficina de Registro e Instrumentos Públicos de Barrancabermeja (copia).
Compraventa 50 Has. - valor total compra \$ 400.000,000
Como este predio tiene arborización se asume que el valor de la hectarea de terreno seria de \$6,500,000, que actualizando el valor con el IPC seria aproximadamente \$7'000,000 sin arborizacion y pastos

DESCRIPCION	VR. Ha.	FACT. UBIC	FAC. VIA	VR. HOMEG
Lote el Porvenir	12.250.000,00	1,25	1,25	7.840.000,00
Lote la Y - Venta parcial	80.000.000,00	4,40	2,40	7.575.757,58
Predio San Isidro - Venta parcial	80.000.000,00	4,40	2,40	7.575.757,58
Parate Bueno	7.000.000,00	1,00	1,00	7.000.000,00
Miraflores 2 - Venta Marzo 2012	11.711.367,00	1,30	1,20	7.507.286,54
VALOR HOMOGENIZADO				7.499.760,34
Desviacion estandar				307.055,05
Coeficiente de variacion				4,09%

Aproximacion a centenas de miles.



CORPORACION LONJA INMOBILIARIA DE BARRANCABERMEJA

NIT. 829001645-2
R.N.A. 0660116 S.I.C.

El análisis de la muestra y su comportamiento es acertado, el coeficiente de variación es de 4.09%, por lo tanto se encuentra en el rango inferior al $r > 7,5\%$ y podemos afirmar que la muestra estadística es aceptable.

Por el bajo promedio de datos registrados, mencionados anteriormente, y como apoyo al proceso avaluatorio, de acuerdo en lo sustentado en el Artículo 9 de la Resolución 620 del 23 de septiembre de 2008, se optó por la consulta a profesionales de avalúos y profesionales inmobiliarios de la región.

En cuanto a las consulta a profesionales de la región se registra lo siguiente:

La consulta hace referencia al propio bien investigado y se constató que los profesionales entrevistados lo conocen tanto en sus aspectos negativos como positivos.

En la selección de las personas a consultar se tuvo en cuenta el conocimiento que tienen del mercado y la idoneidad de estas, además que no tienen interés directo en el bien avaluado.

Para el presente análisis se define realizar la consulta a expertos evaluadores sobre los valores de los lotes en el sector desde la virgen, siguiendo la vía que va a San Vicente y al corregimiento del Centro.

ORIGEN DE LA MUESTRA	VALOR MUESTRA/M2
Rolando Esteban Mejia Almendrale	7,500,000
Andres casanova	7,800,000
Mauncio Alfonso Vera Gallardo	7,400,000
Ines Maria Pautt Blanco	7,400,000
Promedio aritmetico	7,525,000
Desviacion estandar	189,297
Coeficiente de variacion	2.52%
Mediana	7,450,000
Moda	7,400,000

El análisis de la muestra y su comportamiento es acertado, el coeficiente de variación es de 2.52%, por lo tanto se encuentra en el rango inferior al $r > 7,5\%$ y podemos afirmar que la muestra estadística es aceptable.

Según la Resolución 620 del 23 de septiembre de 2008 expedida por el IGAC, cuando el Coeficiente de variación sea inferior: a más (+) ó a menos (-) 7,5%; la media obtenida se podrá adoptar como el más probable valor asignable al bien.

Analizando los anteriores datos encontrados y teniendo en cuenta la ubicación del predio en desventaja con respecto a los predios de las transacciones encontradas, las ofertas en otros sectores se llegó que el valor más probable para este predio es de \$ 7.500.000 la hectárea teniendo en cuenta su distancia a la autopista Barrancabermeja Bucaramanga y las condiciones del predio.



CORPORACION LONJA INMOBILIARIA DE BARRANCABERMEJA

NIT. 829001645-2
R.N.A. 0660116 S.L.C.

Realizando la conversión, a valores en metros cuadrados, se define para la fracción de terreno un valor de: SETECIENTOS CINCUENTA PESOS M/CTE (\$750)

Las unidades que se manejarán serán en metros cuadrados por solicitud del contratante y la información suministrada.

X. AVALÚO COMERCIAL

Fracción de terreno que hace parte del predio denominado LOTE No. 2 SANTA
CATALINA Municipio de
Barrancabermeja Departamento de Santander

TERRENO				
DESCRIPCION	UND	CANT	VR. UNITARIO	VALOR TOTAL
Franja de terreno	M2	17.751,87	750	13.313.903
VALOR TOTAL				13.313.903

SON: TRECE MILLONES TRESCIENTOS TRECE MIL NOVECIENTOS TRES PESOS
MONEDA CORRIENTE

NOTA:

De acuerdo a lo establecido por los Decretos 1420/1998 y 422/2000, expedidos por el Ministerio de Hacienda y Crédito Público y Ministerio de Desarrollo Económico, el presente avalúo comercial tiene una vigencia de un (1) año, contado desde la fecha de su expedición. Siempre y cuando las condiciones físicas del inmueble avaluado no sufran cambios significativos, así como tampoco se presenten variaciones representativas de las condiciones del mercado inmobiliario comparable.

Arq. IBETH MARIA MORENO MENDOZA
Director Ejecutivo
Avaluador Asignado
R.N.A. 0660137

Arq. CARLOS ROSAS PEDRAZA
Avaluador Asignado
R.N.A. 3127



CORPORACION LONJA INMOBILIARIA DE BARRANCABERMEJA

NIT. 829001645-2
R.N.A. 0660116 S.L.C.

VALOR COSTOS NOTARIALES Y REGISTRO

Estos son cálculos aproximados de los costos en que se incurren, estos varían de acuerdo a la cantidad de hojas y anexos que componen la transacción. Fuente de la información, pre liquidación realizada por la Notaría Segunda de Barrancabermeja.

DESCRIPCION	VALOR
COSTOS NOTARIALES	861.706
COSTOS REGISTRO	527.554
VALOR TOTAL	1.389.260

Nota: Los valores de boleta y Registro son sujetos a liquidación del banco Agrario y Popular

SON: UN MILLON TRECIENTOS OCHENTA Y NUEVE MIL DOCIENTOS SESENTA PESOS
N/CTE

Arq. BETH MARIA MORENO MENDOZA
Director Ejecutivo
Avaluador Asignado
R.N.A. 0660137

Arq. CARLOS ROSAS PEDRAZA
Avaluador Asignado
R.N.A. 3127

ANEXO 1 REGISTRO FOTOGRAFICO GVV-0 - R - 041





CORPORACION LONJA INMOBILIARIA DE BARRANCABERMEJA

NIT. 829001645-2
R.N.A 0660116 S.L.C.





CORPORACION LONJA INMOBILIARIA DE BARRANCABERMEJA

NIT. 829001645-2
R.N.A. 0660116 S.L.C.

ANEXO 2 FICHA PREDIAL

petrol		ESTUDIO Y DISEÑO PARA LA CONEXIÓN VIAL DEL PUENTE VEHICULAR GUILLERMO GAVIRIA SOBRE EL RÍO MAGDALENA CON LA TRONCAL DEL MAGDALENA MEDIO (RUTA 45)		No. Predio 41	
SECTOR ESTUDIO		SECTOR CERO (0): LA VIRGEN - RANCHO CAMACHO		Ficha Predial GVY-G-R-041	
DIRECCIÓN LOTE No. 2 SANTA CATALINA		VEREDA O BARRIO LEGUI Y ORONCITO		TIPO PREDIO Rural	
IDENTIFICACIÓN DEL PREDIO		MUNICIPIO Barrancabermeja		DEPARTAMENTO Santander	
PROPIETARIOS ACTUALES		MERCEDES CATALINA PEÑAS AMARIS		CENILA TELEFONO 26,340,227	
LINDEROS		ORIENTE (m) 357.32		SUR (m) 29.39	
LINDEROS AFECTADA		14.21 VIA DESVIADA		OCIDENTE (m) 362.95	
USO EDIFICACIÓN		USO Edificación - Agrícola		(E-4) ADELARDO DOMINGUEZ MARTINEZ	
ESTADO		TIPO DE TENENCIA Propietario		NOTARIA 1	
USO TERRENO		MATRÍCULA INMOB. 3013-24259		FECHA 31/07/1986	
TIPO NEGOCIACIÓN		NO. ESCRITURA 1670		CIUDAD Barrancabermeja	
CULTIVOS		CANT.		NO. CATASTRAL 00-02-0004-0159-000	
TOPOGRAFIA		AREA TITULOS (m2) 280,000.00		CONSULTOR GEPISA INGENIERIA S.A.S.	
VÍAS ACCESO		AREA CATASTRAL (m2) 1,052,500.00		DIBUJANTE ALEXANDER LEON CATTILA	
REDES SERV.		AREA REQUERIDA (m2) 17,751.87		OBSERV.	
		AREA CONST. (m2) 0.00		FECHA ACTUALIZACIÓN 28/10/2014	
		AREA CONST. REQ. (m2) 0.00			
		ABSC. INICIAL K8+612.60			
		ABSC. FINAL K8+669.73			



CORPORACION LONJA INMOBILIARIA DE BARRANCABERMEJA

NIT. 829001645-2
R.N.A. 0660116 S.I.C.

ANEXO 4 DOCUMENTOS

La validez de este documento puede verificarse en la página www.derechoinmobiliario.gov.co al ingresar la PPI

644-0-12-041

SUPERINTENDENCIA DE NOTARIADO Y REGISTRO		OFICINA DE REGISTRO DE INSTRUMENTOS PÚBLICOS DE BARRANCABERMEJA	
Página: 1		CERTIFICADO DE TRADICIÓN MATRÍCULA INMOBILIARIA	
Certificado Generado con el Pin No: 3271698583483564		Nro Matrícula: 303-24269	
Impreso el 30 de Octubre de 2014 a las 10:46:51 am			
"ESTE CERTIFICADO REFLEJA LA SITUACIÓN JURÍDICA DEL INMUEBLE HASTA LA FECHA Y HORA DE SU EXPEDICIÓN"			
No tiene validez sin la firma del registrador en la última página			
CÍRCULO REGISTRAL: 303 BARRANCABERMEJA DEPTO: SANTANDER MUNICIPIO: BARRANCABERMEJA			
VEREDA: BARRANCABERMEJA			
FECHA APERTURA: 5/9/1995 RADICACIÓN: 1365404328 CON: ESCRITURA DE 5/9/1995			
ESTADO DEL FOLIO: ACTIVO		COD CATASTRAL: COD CATASTRAL ANT: SIN INFORMACIÓN	
DESCRIPCIÓN: CABIDA Y LINDEROS:			
LOTE DE YERRENDO RURAL QUE DE HOY EN ADELANTE SE DENOMINARA "SANTA CATALINA", CON UN AREA DE 38 HECTAREAS, QUE HEZO PARTE EN MAYOR EXTENSION DE LA FINCA RURAL DENOMINADA "MOSQUETEROS", UBICADA EN EL MUNICIPIO DE BARRANCABERMEJA, PARAJE DE PEROLAS O KLOMPTRO 22 DE LA CARRETERA BARRANCABERMEJA-SAN VICENTE, LINDEROS SEGUN ESCRITURA N° 1.494 DEL 3 DE SEPTIEMBRE DE 1.995, NOTARIA S. DE BUCARAMANGA (ARTICULO 11 DECRETO 1711 DEL 6 DE JULIO DE 1.982).			
COMPLEMENTACIÓN:			
1.- ANA CATALINA AMARIS DE PEAS, MARIO JULIO PEAS AMARIS, MARIA DEL SOCORRO PEAS AMARIS, DE LA RSE PEAS AMARIS Y MERCEDES CATALINA PEAS AMARIS, ADQUIRIERON SUS CUOTAS PARTES POR ADJUDICACION QUE SE LES HIZO EN EL JUNIO DE SUCESION DEL SEOR HOMERO PEAS ALEMAN, SEGUN SENTENCIA DE FECHA 20 DE ABRIL DE 1.992, JUZGADO CIVIL DEL CIRCUITO DE LA DORADA (CALDAS), REGISTRADO EL 11 DE DICIEMBRE DE 1.994, BAJO EL FOLIO CON MATRÍCULA INMOBILIARIA N° 303-0001462.2 - QUE POR ESCRITURA N° 1.348 DEL 14 DE DICIEMBRE DE 1.999, NOTARIA 2. DE BARRANCABERMEJA, REGISTRADA EL 21 DE LOS MISMOS BAJO EL FOLIO CON MATRÍCULA N° 303-0001462, SE PROTOCOLLO LA RESOLUCION QUE A CONTINUACION SE CITA, 3.- QUE EL MINISTERIO DE AGRICULTURA MEDIANTE RESOLUCION N° 885 DEL 3. DE DICIEMBRE DE 1.999, REGISTRADA EL 4 DE DICIEMBRE DE 1.999, AL FOLIO CON MATRÍCULA INMOBILIARIA 303-0001462, LE ADJUDICO A HOMERO PEAS ALEMAN, EL PREDIO RURAL DENOMINADO "MOSQUETEROS", DEL CUAL FORMO PARTE EL DESCRITO EN MAYOR EXTENSION			
DIRECCIÓN DEL INMUEBLE Tipo de predio: RURAL.			
1) LOTE N. 2 - "SANTA CATALINA"			
MATRÍCULA ABIERTA CON BASE EN LA(S) SIGUIENTE(S) MATRÍCULA(S) (En caso de integración y otras)			
303-1492			
ANOTACIÓN: Nro: 1 Fecha: 5/9/1995 Radicación: 4328			
DOC: ESCRITURA 1404 DE: 5/9/1995 NOTARIA S. DE BUCARAMANGA VALOR ACTO: \$ 0			
ESPECIFICACIÓN: 104 LIQUIDACION COMUNIDAD			
PERSONAS QUE INTERVIENEN EN EL ACTO (X-Titular de derecho real del dominio, I-Titular de dominio incompleto)			
DE: AMORIS VILISA DE PEAS ANA CATALINA			
DE: PEAS AMARIS MERCEDES CATALINA			
DE: PEAS AMARIS BEATRIZ			
DE: PEAS AMARIS MARIA DEL SOCORRO			
DE: PEAS AMARIS MARIO JULIO			
A: PEAS AMARIS MERCEDES CATALINA X			
ANOTACIÓN: Nro: 2 Fecha: 4/8/1996 Radicación: 4998			
DOC: ESCRITURA 1620 DEL: 31/7/1996 NOTARIA 1 DE BARRANCABERMEJA VALOR ACTO: \$ 800.000			
ESPECIFICACIÓN: 104 DACION EN PAGO 80 HTS.			
PERSONAS QUE INTERVIENEN EN EL ACTO (X-Titular de derecho real del dominio, I-Titular de dominio incompleto)			



CORPORACION LONJA INMOBILIARIA DE BARRANCABERMEJA

NIT. 829001645-2
R.N.A 0660116 S.I.C.

La validez de este documento puede verificarse en la página www.corporacionlonja.com en un máximo de 60 días

OFICINA DE REGISTRO DE INSTRUMENTOS PÚBLICOS DE BARRANCABERMEJA CERTIFICADO DE TRADICIÓN MATRÍCULA INMOBILIARIA	
Página: 2	
Certificado Generado con el Pin No: 3271699563483564 Nro Matrícula: 303-24269	
Impreso el 30 de Octubre de 2014 a las 10:46:01 am	
"ESTE CERTIFICADO REFLEJA LA SITUACION JURIDICA DEL INMUEBLE HASTA LA FECHA Y HORA DE SU EXPEDICION"	
No tiene validez sin la firma del registrador en la última página	
DE: PEÑAS AMARIS MERCEDES CATALINA A: RODRIGUEZ MARTINEZ GUSTAVO	
ANOTACIÓN: Nro: 3 Fecha 25/04/2005 Radicación 2006-1847 DOC: OFICIO 084 DE: 21/04/2005 JUZGADO SEGUNDO CIVIL DEL CIRCUITO DE BARRANCABERMEJA VALOR ACTO: \$ 0 ESPECIFICACION: : 0468 DEMANDA EN PROCESO ORDINARIO - DE PERTENENCIA SOBRE REMANENTE PERSONAS QUE INTERVIENEN EN EL ACTO (X-Titular de derecho real del dominio, -Titular de dominio incompleto) DE: PEÑAS AMARIS MERCEDES CATALINA A: PEÑAS AMARIS MERCEDES CATALINA X	
ANOTACIÓN: Nro: 4 Fecha 17/10/2012 Radicación 2012-4771 DOC: FORMULARIO RUPA 04886 DEL: 21/02/2012 INCODER DE BOGOTÁ VALOR ACTO: \$ 0 ESPECIFICACION: : 0474 PROHIBICIÓN DE ENAJENAR DERECHOS INSCRITOS EN PREDIO DECLARADO ABANDONADO POR EL TITULAR PERSONAS QUE INTERVIENEN EN EL ACTO (X-Titular de derecho real del dominio, -Titular de dominio incompleto) DE: INSTITUTO COLOMBIANO DE DESARROLLO RURAL INCODER A: PEÑAS AMARIS MERCEDES CATALINA ECA 28342227 X	
NRO TOTAL DE ANOTACIONES: "6"	
CON BASE EN LA PRESENTE SE ABRIRON LAS SIGUIENTES MATRICULAS 2-27116 LOTE "VILLA NUEVA"	
FIN DE ESTE DOCUMENTO	
El interesado debe comunicar cualquier falla o error en el registro de los documentos	
USUARIO: 24 Impreso por: 21 TURNO: 2014-04594 FECHA: 30/10/2014 NIS: Verificar en: EXPEDIDO EN: PORTAL	

CORPORACION LONJA INMOBILIARIA
DE BARRANCABERMEJA

NIT. 829001645-2
R.N.A. 0660116 S.I.C.



AB 04446895

DSOE PUN. = JACON 27 1.00

254 MARCO D. GARCIA, F.N.M.

603-476 ZDHL 10 11 12 13 14 15 16 17 18 19 20 21 22 23 24 25 26 27 28 29 30 31 32 33 34 35 36 37 38 39 40 41 42 43 44 45 46 47 48 49 50 51 52 53 54 55 56 57 58 59 60 61 62 63 64 65 66 67 68 69 70 71 72 73 74 75 76 77 78 79 80 81 82 83 84 85 86 87 88 89 90 91 92 93 94 95 96 97 98 99 100 101 102 103 104 105 106 107 108 109 110 111 112 113 114 115 116 117 118 119 120 121 122 123 124 125 126 127 128 129 130 131 132 133 134 135 136 137 138 139 140 141 142 143 144 145 146 147 148 149 150 151 152 153 154 155 156 157 158 159 160 161 162 163 164 165 166 167 168 169 170 171 172 173 174 175 176 177 178 179 180 181 182 183 184 185 186 187 188 189 190 191 192 193 194 195 196 197 198 199 200 201 202 203 204 205 206 207 208 209 210 211 212 213 214 215 216 217 218 219 220 221 222 223 224 225 226 227 228 229 230 231 232 233 234 235 236 237 238 239 240 241 242 243 244 245 246 247 248 249 250 251 252 253 254 255 256 257 258 259 260 261 262 263 264 265 266 267 268 269 270 271 272 273 274 275 276 277 278 279 280 281 282 283 284 285 286 287 288 289 290 291 292 293 294 295 296 297 298 299 300 301 302 303 304 305 306 307 308 309 310 311 312 313 314 315 316 317 318 319 320 321 322 323 324 325 326 327 328 329 330 331 332 333 334 335 336 337 338 339 340 341 342 343 344 345 346 347 348 349 350 351 352 353 354 355 356 357 358 359 360 361 362 363 364 365 366 367 368 369 370 371 372 373 374 375 376 377 378 379 380 381 382 383 384 385 386 387 388 389 390 391 392 393 394 395 396 397 398 399 400 401 402 403 404 405 406 407 408 409 410 411 412 413 414 415 416 417 418 419 420 421 422 423 424 425 426 427 428 429 430 431 432 433 434 435 436 437 438 439 440 441 442 443 444 445 446 447 448 449 450 451 452 453 454 455 456 457 458 459 460 461 462 463 464 465 466 467 468 469 470 471 472 473 474 475 476 477 478 479 480 481 482 483 484 485 486 487 488 489 490 491 492 493 494 495 496 497 498 499 500 501 502 503 504 505 506 507 508 509 510 511 512 513 514 515 516 517 518 519 520 521 522 523 524 525 526 527 528 529 530 531 532 533 534 535 536 537 538 539 540 541 542 543 544 545 546 547 548 549 550 551 552 553 554 555 556 557 558 559 560 561 562 563 564 565 566 567 568 569 570 571 572 573 574 575 576 577 578 579 580 581 582 583 584 585 586 587 588 589 590 591 592 593 594 595 596 597 598 599 600 601 602 603 604 605 606 607 608 609 610 611 612 613 614 615 616 617 618 619 620 621 622 623 624 625 626 627 628 629 630 631 632 633 634 635 636 637 638 639 640 641 642 643 644 645 646 647 648 649 650 651 652 653 654 655 656 657 658 659 660 661 662 663 664 665 666 667 668 669 670 671 672 673 674 675 676 677 678 679 680 681 682 683 684 685 686 687 688 689 690 691 692 693 694 695 696 697 698 699 700 701 702 703 704 705 706 707 708 709 710 711 712 713 714 715 716 717 718 719 720 721 722 723 724 725 726 727 728 729 730 731 732 733 734 735 736 737 738 739 740 741 742 743 744 745 746 747 748 749 750 751 752 753 754 755 756 757 758 759 760 761 762 763 764 765 766 767 768 769 770 771 772 773 774 775 776 777 778 779 780 781 782 783 784 785 786 787 788 789 790 791 792 793 794 795 796 797 798 799 800 801 802 803 804 805 806 807 808 809 810 811 812 813 814 815 816 817 818 819 820 821 822 823 824 825 826 827 828 829 830 831 832 833 834 835 836 837 838 839 840 841 842 843 844 845 846 847 848 849 850 851 852 853 854 855 856 857 858 859 860 861 862 863 864 865 866 867 868 869 870 871 872 873 874 875 876 877 878 879 880 881 882 883 884 885 886 887 888 889 890 891 892 893 894 895 896 897 898 899 900 901 902 903 904 905 906 907 908 909 910 911 912 913 914 915 916 917 918 919 920 921 922 923 924 925 926 927 928 929 930 931 932 933 934 935 936 937 938 939 940 941 942 943 944 945 946 947 948 949 950 951 952 953 954 955 956 957 958 959 960 961 962 963 964 965 966 967 968 969 970 971 972 973 974 975 976 977 978 979 980 981 982 983 984 985 986 987 988 989 990 991 992 993 994 995 996 997 998 999 1000 1001 1002 1003 1004 1005 1006 1007 1008 1009 1010 1011 1012 1013 1014 1015 1016 1017 1018 1019 1020 1021 1022 1023 1024 1025 1026 1027 1028 1029 1030 1031 1032 1033 1034 1035 1036 1037 1038 1039 1040 1041 104

Face.....\$500,000.00

1. The first part of the document is a list of names and titles, including "The Hon. Mr. Justice" and "The Hon. Mr. Justice".

ESTABLISHED, 1944, BY THE NATIONAL ASSOCIATION OF REALTORS

In el Yrrelo Notarial de Barranquiberra, a 10 de Mayo de 1911.

San Andres Bello, Colombia, 11 January 1964

do julio.-----de mi novena entre otros

100-443887-100

[illegible]

Министерство внутренних дел СССР
Управление внутренних дел
Секция милиции

Vorrei sapere se c'è, vicino al tempio, un trivio in cui è stato

... e per questo, per la prima volta, si è visto un

ALL INFORMATION CONTAINED HEREIN IS UNCLASSIFIED DATE 07-28-2010 BY 60322 UCBAW

CODING AND INDEXING

Artículo 1.º Quien en esta acto obra en nombre y en representación legal

En la zona habitaron en un tiempo Indios de la tribu de los

con la cédula de ciudadanía número 10'32.557 expedida en

NOTE: values must be equal to the previous one or be null

Se inserta en las copias que lo este documento se crea

Y 4130: F 11 1 3 10

nie sąsiedzi: Un loro de innoce ncel Genomiale. Amm. 1911

The United States has no interest in the...
The United States has no interest in the...

coloca o kilometro 32 de la carretera Toluca-Puebla en el punto

te y se encuentra comprendido dentro de los siguientes límites:

was removed and the film was then

al 3 con una longitud de columna y cable exterior, los cables de

648 557'. Redación S. de Tordes y Llanos de la...

On 8 Dec 1960, 11 days after the 18th day of the month.

[illegible]

ВВЕДЕНИЕ. 1. ОБЩАЯ ХАРАКТЕРИСТИКА РАБОТЫ. 2. ОБЪЕКТ И ПРЕДМЕТ ИССЛЕДОВАНИЯ. 3. ЦЕЛИ И ЗАДАЧИ РАБОТЫ. 4. МЕТОДЫ ИССЛЕДОВАНИЯ. 5. РЕЗУЛЬТАТЫ ИССЛЕДОВАНИЯ. 6. ЗАКЛЮЧЕНИЕ. 7. СПИСОК ЛИТЕРАТУРЫ. 8. ПРИЛОЖЕНИЕ. 9. СВЕДЕНИЯ ОБ АВТОРЕ РАБОТЫ.

... por serenos se alancora y suscaden den una longitua de 10 m.

REMARKS: Seaking Y above station (1.769mts), JOL Mo Jan 48 at



CORPORACION LONJA INMOBILIARIA DE BARRANCABERMEJA

NIT. 829001645-2
R.N.A. 0660116 S.I.C.

... de la propiedad ...
... de una longitud de ca-
... de alambre; Por el punto 12, a
... sobre la masgosa quebrada de la quebrada la
... al lado del camino por donde quebrada aguas abajo has-
... la quebrada 11, sobre la misma quebrada en una extensión -
... como se muestra en el plano (30mts) linda con propiedad de la
... de Barrancabermeja. Del punto 11 se traza una línea recta hasta
... el punto 17 dicha línea lleva un rumbo S 73°35'W y comprende
... una traza de la poligonal cuyos rumbos y distancias quedan
... el camino por donde se alambre que linda con la propiedad
... que se a fin de Efraim "Carriz", del punto 17 al 00 se traza una
... línea recta con rumbo de alambre en una longitud de noventa y
... por sesenta y cinco metros (96mts) y colinda con la propiedad
... de María del Socorro Peña Amaris, del punto 00 al 48 varruto
... de este cruce de Barrancabermeja a San Vicente cerca de nor-
... oeste en una longitud de noventa y cinco metros (95mts)
... y colinda con la propiedad de María Julia Peña Amaris. -
... De la foto para un total de ochenta y ocho hectáreas las cuales
... fueron adjudicadas a la comarca Barrancabermeja, LUIS AL-
... 123 punto de la partición y división material de que fue ob-
... jeto la finca rural denominada "CHUQUILERO" mediante escritura
... número 1.404 del 3 de septiembre de 1.985 de la Notaría Gen-
... de Barrancabermeja, registrada el día 5 de septiembre de 1.985
... en el Oficina de registro de esta ciudad a la matrícula inco-
... mutativa número 303-0024069. -
... que es su voluntad dar a título de -
... el derecho de dominio propiedad y posesión que
... tiene y ejerce sobre el siguiente bien inmueble que hace parte
... en mayor extensión del finca en el punto anterior, el cual
... tiene una extensión de sesenta hectáreas (60Hts) con todas -



CORPORACION LONJA INMOBILIARIA DE BARRANCABERMEJA

NIT. 829001645-2
R.N.A. 0660116 S.I.C.



442
sus mejores y mejores, al señor
VO. DOMINGO LÓPEZ, varón mayor de edad
civilmente nace, de esta localidad, de
estado civil, soltero, identificado con
la cédula de ciudadanía número 91.420-870
emitida en Barrancabermeja, por lo que

La libreta militar número 91420340 del distrito número 24, por
cuente y razón de los servicios prestados por su padre a la
Banco LONJA INMOBILIARIA, el lote de terreno, que se le ha vendido
de una extensión de sesenta hectáreas (60Ha) ubicado en el
distrito de Barrancabermeja, Estado de Cesar, Colombia
22 de la carretera Barrancabermeja-Bogotá y se encuentra
comprendido dentro de las siguientes líneas sucesivas del
punto 51 que se viene a describir: treinta metros, lindando
la cerca que colinda con la carretera que conduce a Barran-
cabermeja, a San Vicente, y que hacia el norte en los límites con
con el finca de los Pérez, se trata una línea recta, hasta el
punto 52 de la colindancia. Del punto 52 se trata una línea recta
al hasta la estación 5, hacia el norte lleva un punto 53 (1944m) y
enfrente 2 tramos de la colindancia, cuyos tramos y distancias al
que el finca por cerca de alambre y que se dar una longitud
de un mil seiscientos treinta y seis metros (1.636m), la
punto 54 al punto 55 linda con propiedades que son de la finca
Castillo, Páez, Amante es una longitud de sesenta y cinco me-
tros (65m). Del punto 56 al 57 linda con propiedades
que son de finca de Vigilio Vito, en una longitud de sesen-
ta y cinco metros, treinta y cuatro, montañas y cercas de alambre
Del punto 58 al 59 linda con propiedades que son de finca de fin-
ca de Restrepo es una longitud de sesenta y cinco metros (65m)
cerca de alambre; Por el lado 60, a partir del punto 61 sobre
la cerca que linda con la finca de finca, al punto 62 el fin-
ca por finca que linda con finca de finca de finca, en
que la misma finca es una extensión de treinta y cinco me-

CORPORACION LONJA INMOBILIARIA
DE BARRANCABERMEJA

NIT. 829001645-2
R.N.A. 0660116 S.I.C.

[illegible]



CORPORACION LONJA INMOBILIARIA DE BARRANCABERMEJA

NIT. 829001645-2
R.N.A. 0660116 S.L.C.



Oficina
Asesora
Planeación

OAP 12934--14
Barrancabermeja 03 Dic 2014

Señora
INGRIS CHACON MORALES
Asistente Administrativo
Corporación Lonja Inmobiliaria de Barrancabermeja
Barrancabermeja

Ref. Respuesta Oficio 4167-14: Solicitud Concepto Uso del Suelo Rural

Con respecto a su solicitud le informamos que se revisó la base de datos de los predios ubicados en la Conexión Vial puente vehicular Guillermo Gaviria - Rancho Camacho.

Conforme al Mapa (Nº 11) MAPA DE USO POTENCIAL del Plan de Ordenamiento Territorial POT, adoptado mediante el Acuerdo 018 de 2002, los predios identificados se encuentran en las siguientes áreas:

- Armando García Pico y Otra: BPP (Bosque Productor Protector)

Sin Número predial y con las siguientes coordenadas:

X	Y
1264478	1037226
1264506	1037215
1264518	1037145

- Armando García Pico y Otra: PA (Protección Absoluta)

Sin Número predial y con las siguientes coordenadas:

X	Y
1264366	1037395
1264280	1037466
1264236	1037464
1264028	1037561

- Mercedes Catalina Peñas Amans: Ubicado aproximadamente el 50% en PA (Protección Absoluta) y el área restante en BPP (Bosque Productor Protector)

Con número predial 02 0204 0150

Carrera 7 No. 40A-15
CENTRO ADMINISTRATIVO MUNICIPAL CAS
Bogotá D.C.
P.O. BOX 110596 a/c 250423 POLYMA
www.barrancabermeja.gov.co

BARRANCABERMEJA
CIUDAD FUTURO



CORPORACION LONJA INMOBILIARIA DE BARRANCABERMEJA

NIT. 829001645-2
R.N.A. 0660116 S.I.C.



Oficina
Asesora
Planeación

• **Abelardo Domínguez Martínez:** Ubicado aproximadamente el 50% en PA (Protección Absoluta) y el área restante en BPP (Bosque Productor Protector)
Con número predial 00 02 0004 0184

• **Alejandro Sarmiento Hernández:** Ubicado aproximadamente el 50% en PA (Protección Absoluta) y el área restante en BPP (Bosque Productor Protector)
Sin Número predial y con las siguiente coordenadas:

X	Y
1263935	1037624
1264028	1037561
1263805	1037596
1263818	1037627

• **Alejandro Sarmiento Hernández:** BPP (Bosque Productor Protector)
Con número predial 00 02 0004 0196

• **Yenny Johanna Calderón Estévez:** BPP (Bosque Productor Protector)

X	Y
1263602	1037672
1263589	1037645
1263646	1037649
1263634	1037621

• **Brunequide Parada de Rivera:** Ubicado aproximadamente el 90% en PA (Protección Absoluta) y el área restante en BPP (Bosque Productor Protector)
Con número predial 00 02 0004 0012

• **Brunequide Parada de Rivera:** Ubicado aproximadamente el 80% en PA (Protección Absoluta) y el área restante en BPP (Bosque Productor Protector)
Con número predial 00 02 0004 0012 Lote 2

• **Indicon Ltda. (55%), Jorge Enrique Quiñonez Cadena (30%) Y Fernando Acuña Rodríguez (15%):** BPP (Bosque Productor Protector)
Con número predial 00 02 0004 0010

• **Víctor Manuel Suárez Villareal:** BPP (Bosque Productor Protector)
Con número predial 00 01 0011 0003

CORREO / No. 40A-15
CENTRO ADMINISTRATIVO MUNICIPAL CAM.
Segundo Piso
P.O. BOX 1005 ver. 113405/060/06
www.corporacionlonja.com.co

BARRANCABERMEJA
CIUDAD FUTURO



CORPORACION LONJA INMOBILIARIA DE BARRANCABERMEJA

NIT. 829001645-2
R.N.A. 0660116 S.L.C.



Oficina
Asesora
Planeación

- Pedro Agustín Ballesteros: SSP (Sistema Silvo Pastoral)
Con número predial 00 01 0011 0077
- Pedro Agustín Ballesteros: SSP (Sistema Silvo Pastoral)
Con número predial 00 01 0011 0077
- Progresan SA: SSP (Sistema Silvo Pastoral)
Con número predial 00 01 0011 0005
- Progresan SA: SSP (Sistema Silvo Pastoral)
Con número predial 00 01 0011 0005 - Lote 2
- Progresan SA: SSP (Sistema Silvo Pastoral)
Con número predial 00 01 0011 0005 - Lote 3
- Progresan SA: SSP (Sistema Silvo Pastoral)
Con número predial 00 01 0011 0005 - Lote 4
- Progresan SA: SSP (Sistema Silvo Pastoral)
Con número predial 00 01 0011 0005 - Lote 5
- Progresan SA: SSP (Sistema Silvo Pastoral)
Con número predial 00 01 0011 0005 - Lote 6
- Sergio Andrés Téllez Rico y Otros: SSP (Sistema Silvo Pastoral)
Con número predial 00 02 0004 0008
- Sergio Andrés Téllez Rico y Otros: SSP (Sistema Silvo Pastoral)
Con número predial 00 02 0004 0008 - Lote 3

A continuación se indica lo que expresa el Acuerdo 018 de 2002 -POT:

4.8.1 UNIDADES DE USO POTENCIAL.

4.8.1.2 Uso Agroforestal.

Sistema Silvopastoral (SSP). Combinación de pastoreo y bosques, Suelos superficiales o profundos, con pendientes levemente inclinadas hasta moderadamente abruptas (0 – 56%) de textura arcillo rocosa. Arcillosa y compleja.

Carrera 7 No. 46A-15
CENTRO ADMINISTRATIVO MUNICIPAL CAM
Barrancabermeja
P.O. BOX 111000 TEL. 2144000/017008
www.corporacionlonjabarrancabermeja.com

BARRANCABERMEJA
CIUDAD FUTURO



CORPORACION LONJA INMOBILIARIA DE BARRANCABERMEJA

NIT. 829001645-2
R.N.A. 0660116 S.I.C.



Oficina
Asesora
Planeación

4.8.1.3. Uso Forestal.

Para suelos que no permiten usos agrícolas ni pecuarios.

Bosque Productor - Protector (BPP). No requieren remoción frecuente del suelo, generan ingresos al agricultor, además previenen la erosión y conservan el recurso hídrico. Apropriadados para zonas con erosión moderada a severa en pendientes abruptas y escarpadas (17 - 84%) y son útiles para la recuperación de áreas erosionadas.

Protección Absoluta (PA). Para suelos que no permiten ningún tipo de intervención por su degradación y pendiente abrupta, deben conservarse como están, generalmente los suelos son superficiales con cualquier tipo de textura.

Cordialmente,

Abg. EDELMIR VALENCIA MENDOZA
Jefe Oficina Asesora de Planeación

Proceda, Abg. E. Valencia
R. Aliso, Ing. D. Rofina
C.C. Archivo Planeación

NOTA 1. Decreto 1400 de 2010 Art. 61 Item 3. Concepto de uso del suelo. Es el dictamen escrito por medio del cual el creador urbano o la autoridad municipal o distrital competente para expedir licencias o la oficina de planeación o la que haga sus veces, informe al interesado sobre el uso o usos permitidos en un predio o edificación, de conformidad con las normas urbanísticas del Plan de Ordenamiento Territorial y los instrumentos que lo desarrollan.

NOTA 2. Es importante tener en cuenta que el concepto de uso de suelo simplemente convalida con respecto a si una actividad específica se puede llevar a cabo en determinado predio y nada tiene que ver con vicitudes relacionadas con unidades ambientales, físicas entre otras o dan aval o legalidad a la existencia de un predio o su forma de ocupación.

Carroza 7 No 454-16
CONSEJO ADMINISTRATIVO MUNICIPAL CAM
Bogotá D.C.
FAX: 6115555 ext. 2104/3000/2106
2007 007/2008/000000000000000000

BARRANCABERMEJA
CIUDAD FUTURO