

- - 591 - - -

OFICIO OAJ

Barrancabermeja,

30 ABR 2015

Señores

AES CHIVOR & CIA SCAESP.

Avenida Calle 100 No 19-54. Oficina 901

Bogota D.C.

REFERENCIA: NOTIFICACIÓN POR AVISO

Cordial Saludo,

Dando cumplimiento a lo estipulado por el Artículo 69 de la Ley 1437 de 2011, me permito notificarle el contenido de la Resolución No. - - - 020, en relación a un lote de terreno y se determina su adquisición, para la **CONSTRUCCIÓN DEL PROYECTO VIAL DENOMINADO CONEXIÓN VIAL PUENTE GUILLERMO GAVIRIA CON LA TRONCAL DEL MAGDALENA** según el procedimiento señalado en el Capítulo VIII de la Ley 388 de 1997 o demás normas o procedimientos que le sean aplicables, de fecha 21 ABR 2015.

La anterior Resolución fue expedida por el Jefe de la Oficina Asesora Jurídica de la Alcaldía de Barrancabermeja, en uso de las atribuciones otorgadas a través del Decreto Municipal No. 127 de 2012.

Se le hace saber al notificado que contra la citada Resolución no procede recurso alguno, por ser un acto de trámite, según lo preceptúa el Artículo 61 de la Ley 388 de 1997.

Se advierte que la notificación de la Resolución No. - - - 020 se considerará surtida al finalizar el día siguiente de la fecha de entrega de este aviso en el lugar de destino.

Anexo Resolución 020, avalúo, ficha y plano catastral en _____ folios.

Atento a cualquier inquietud

JOSE DEL CARMEN SANTAMARIA PEREZ
JEFE OFICINA ASESORA JURÍDICA
MUNICIPIO DE BARRANCABERMEJA
Dec de delegación N° 127 de 2012.

Recibi: _____

C.C. No. _____

No. Celular _____

RESOLUCIÓN N° 020

"Por la cual se formula una oferta de compra sobre un inmueble y se determina su adquisición, para la **CONSTRUCCIÓN DEL PROYECTO VIAL DENOMINADO CONEXIÓN VIAL PUENTE GUILLERMO GAVIRIA CON LA TRONCAL DEL MAGDALENA** según el procedimiento señalado en el Capítulo VIII de la Ley 388 de 1997 o demás normas o procedimientos que le sean aplicables".

El Jefe de la Oficina Asesora Jurídica,

En uso de sus facultades otorgadas mediante Decreto 127 del 12 de Julio de 2012, y

CONSIDERANDO

Que según lo establecido por el artículo 315 de la constitución Política, corresponde al Alcalde Municipal "Cumplir y hacer Cumplir la Constitución, la Ley, los Decretos del Gobierno, las Ordenanzas y los Acuerdos del Concejo".

Que el artículo 58 de la Constitución Política modificado por el Acto Legislativo No. 01 de 1999 consagró lo siguiente: *"se garantizan la propiedad privada y los demás derechos adquiridos con arreglo a las leyes civiles, los cuales no pueden ser desconocidos ni vulnerados por leyes posteriores. Cuando de la aplicación de una ley expedida por motivos de utilidad pública o interés social, resultaren en conflicto los derechos de los particulares con la necesidad por ella reconocida, el interés privado deberá ceder al interés público o social. La propiedad es una función social que implica obligaciones".... "Por motivos de utilidad pública o de interés social definidos por el legislador, podrá haber expropiación mediante sentencia judicial e indemnización previa. Esta se fijará consultando los intereses de la comunidad y del afectado..."*

Que mediante la Ley 9 de 1989 de reforma urbana, se regulan los planes de desarrollo municipal, la adquisición de bienes y en general disposiciones relacionadas con la planificación del desarrollo municipal, modificada por la Ley 388 de 1997.

Que el artículo 35 de la Ley 105 de 1993, señala que el gobierno nacional y los municipios a través de los alcaldes, podrán decretar la expropiación administrativa con indemnización, para la adquisición de predios destinados a obras de infraestructura de transporte. Para el efecto deberán ceñirse a los requisitos señalados en las normas que regulen la materia.

Que el artículo 58 de la Ley 388 de 1997, modificatorio del artículo 10 de la Ley 9 de 1989 establece que para efectos de decretar su expropiación, se declara de utilidad pública o interés social la adquisición de inmuebles para destinarlos a los siguientes fines: *"... literal e) Ejecución de programas y proyectos de infraestructura vial y de sistemas de transporte masivo"*.

Que el artículo 59 de la Ley 388 de 1997, dispone que son entidades competentes *"Además de lo dispuesto en otras leyes vigentes, la Nación, las entidades territoriales, las áreas metropolitanas y asociaciones de municipios podrán adquirir por enajenación voluntaria o decretar la expropiación de inmuebles para desarrollar las actividades previstas en el artículo 10 de la Ley 9 de 1989. Los establecimientos públicos, las empresas industriales y comerciales del Estado y las sociedades de economía mixta asimiladas a las anteriores, de los órdenes nacional, departamental y municipal, que estén expresamente facultadas por sus propios estatutos para desarrollar alguna o algunas de las actividades previstas en el artículo 10 de dicha Ley, también podrán adquirir o decretar la expropiación de inmuebles para el desarrollo de dichas actividades."*

Que el artículo 63 de la Ley 388 de 1997, establece *"que existen motivos de utilidad pública o de interés social para expropiar por vía administrativa el derecho de propiedad y los demás derechos reales sobre terrenos e inmuebles, cuando, conforme a las reglas señaladas en la presente ley, la respectiva autoridad administrativa competente considere que existen especiales condiciones de urgencia, siempre y cuando la finalidad*

corresponda a las señaladas en las letras a), b), c), d), e), h), j), k), l), y m) del artículo 58 de la presente Ley". (...)

Que las disposiciones contenidas en los artículos 64 y 65 de la Ley 388 de 1997 consagra que las **Condiciones de urgencia**, que dan lugar a autorizar la **Expropiación por vía administrativa**, serán declaradas por la autoridad o instancia que determine el **CONCEJO MUNICIPAL**, exclusivamente bajo los siguientes criterios: 1. *Precaver la elevación excesiva de los precios de los inmuebles*; 2. *El carácter inaplazable de las soluciones que se deben ofrecer con ayuda del instrumento expropiatorio*; 3. *Las consecuencias lesivas para la comunidad que se producirán por la excesiva dilación en las actividades de ejecución del proyecto*; 4. *La prioridad otorgada a las actividades que requieren la utilización del sistema expropiatorio*.

Que el artículo 66 de la Ley 388 de 1997 consagró: "La determinación que la expropiación se hará por la vía administrativa deberá tomarse a partir de la iniciación del procedimiento que legalmente deba observarse por la autoridad competente para adelantarlo, mediante acto administrativo formal que para el efecto deberá producirse, el cual se notificará al titular del derecho de propiedad sobre el inmueble cuya adquisición se requiera y será inscrito por la entidad expropiante en la Oficina de Registro de Instrumentos Públicos, dentro de los cinco (5) días hábiles siguientes a su ejecutoria. Este mismo acto constituirá la oferta de compra tendiente a obtener un acuerdo de enajenación voluntaria."

Que el artículo 67 de la Ley 388 de 1997 dispone que "En el mismo acto que determine el carácter administrativo de la expropiación se deberá indicar el valor del precio indemnizatorio que se reconocerá al propietario, el cual será igual al avalúo comercial, que se utiliza para los efectos previstos en el artículo 61 de la Ley 388 de 1997, así como para las condiciones del pago del precio indemnizatorio." (...)

Que el artículo 19 de la ley 1682 de 2013 define como motivo de utilidad pública o interés social, la ejecución y/o desarrollo de proyectos de infraestructura del transporte, así como el desarrollo de las actividades relacionadas con su construcción, mantenimiento, rehabilitación o mejora, autorizando la expropiación administrativa de los bienes inmuebles requeridos para tal fin.

Que el artículo 3 de la Ley 1742 de 2014, el cual modifica el artículo 20 de la Ley 1682 de 2013 menciona que la adquisición predial es responsabilidad del Estado y para ello la entidad pública responsable del proyecto podrá adelantar la expropiación administrativa con fundamento en el motivo definido en el artículo anterior, siguiendo para el efecto los procedimientos previstos en las Leyes 9a de 1989 y 388 de 1997.

Que el artículo 4 de la ley 1742 de 2014, el cual modifica el artículo 25 de la ley 1682 de 2013 establece que la oferta deberá ser notificada únicamente al titular de derechos reales que figure registrado en el folio de matrícula del inmueble objeto de adquisición o al respectivo poseedor regular inscrito, de conformidad con lo dispuesto en el Código de Procedimiento Administrativo y de lo Contencioso Administrativo y que una vez notificada la oferta se entenderá iniciada la etapa de negociación directa, en la cual el propietario o poseedor inscrito tendrán un término de quince (15) días hábiles para manifestar su voluntad en relación con la misma, bien sea aceptándola, o rechazándola. Si la oferta es aceptada, deberá suscribirse escritura pública de compraventa o la promesa de compraventa dentro de los diez (10) días hábiles siguientes e inscribirse la escritura en la oficina de registro de instrumentos públicos del lugar correspondiente.

Se entenderá que el propietario o poseedor del predio renuncian a la negociación Cuando:

- a. Guarden silencio sobre la oferta de negociación directa,
- b. Dentro del plazo para aceptar o rechazar la oferta no se logre acuerdo,
- c. No suscriban la escritura o la promesa de compraventa respectiva en los plazos fijados en la presente Ley por causas imputables a ellos mismos.

Será obligatorio iniciar el proceso de expropiación si transcurridos treinta (30) días hábiles después de la comunicación de la oferta de compra, no se ha llegado a un acuerdo formal para la enajenación voluntaria, contenido en un contrato de promesa de compraventa y/o escritura pública.

En todos los casos de expropiación, incluyendo los procesos de adquisición predial en curso deben aplicarse las reglas especiales previstas en la ley 1682 de 2013 y en la ley 1742 de 2014.

Que el artículo 27 de la Ley 1682 de 2013 introdujo la figura del permiso de intervención voluntaria, el cual permite a las entidades, previo permiso del propietario, intervenir el inmueble objeto de adquisición, concediéndose este de manera irrevocable.

Que el Honorable Concejo Municipal de Barrancabermeja, con base en las funciones constitucionales y legales que le asisten profirió el Acuerdo No 015 del 30 de Diciembre de 2010, donde autorizó en su artículo primero al Alcalde Municipal de Barrancabermeja, para ***"DECLARAR de utilidad pública o interés social las áreas específicas que se precisan en las respectivas fichas prediales y cuya localización aparece expresada en los planos, documentos, que hacen parte integral del presente acuerdo; áreas estas que se encuentran ubicadas en jurisdicción de este municipio y que se requieren para la CONSTRUCCION DEL PROYECTO VIAL DENOMINADO CONEXIÓN VIAL PUENTE GUILLERMO GAVIRIA CON LA TRONCAL DEL MAGDALENA y que va desde el punto conocido como RANCHO CAMACHO hasta EL PUENTE YONDO, sobre el Río Magdalena (...)"***

Que a su vez el Honorable Concejo Municipal de Barrancabermeja, en el artículo segundo del Acuerdo No 015 del 30 de Diciembre de 2010, facultó al Alcalde Municipal de Barrancabermeja para ***"que de conformidad con lo dispuesto en la Ley 9 de 1989 y la Ley 388 de 1997, realice todos los procedimientos administrativos y/o judiciales a que haya lugar, para la adquisición de las áreas que hacen parte de los bienes inmuebles referidos en el artículo primero del presente acuerdo y se expidan los actos administrativos requeridos para la enajenación voluntaria o para la expropiación por la vía administrativa. Así como para celebrar los contratos de arrendamiento a que hizo referencia en los considerandos del presente acto administrativo"***.

Que el Honorable Concejo Municipal de Barrancabermeja en el artículo tercero del Acuerdo No 015 del 30 de Diciembre de 2010, facultó al Alcalde Municipal de Barrancabermeja, para ***"DECLARAR DE UTILIDAD PUBLICA, declarando la condición de urgencia, fundamentada en las causales PRIMERA Y SEGUNDA del artículo 65 de la Ley 388 de 1997, como justificación del uso del procedimiento expropiatorio por la VIA ADMINISTRATIVA. Para los efectos, el señor ALCALDE, deberá proceder dentro de los términos de Ley a proferir el correspondiente acto administrativo, el que deberá notificarse a cada uno de los titulares del derecho de propiedad e inscribirse en la oficina de registro de instrumentos Públicos en los correspondientes folios de matrícula inmobiliaria, dentro de los cinco días hábiles siguientes a su ejecutoria, Acto administrativo que constituirá la oferta de compra, tendiente al acuerdo de enajenación voluntaria."***

Que el municipio de Barrancabermeja, a través de su Alcalde Municipal, expidió el Decreto No 074 del 12 de abril de 2011, por el cual declaró de utilidad pública la adquisición de los inmuebles requeridos para la **CONSTRUCCION DEL PROYECTO VIAL DENOMINADO CONEXIÓN VIAL PUENTE GUILLERMO GAVIRIA CON LA TRONCAL DEL MAGDALENA** y que va desde el punto conocido como **RANCHO CAMACHO** hasta el referido puente, sobre el río Magdalena.

Que por constituir el presente acto administrativo Oferta de Compra tendiente a obtener un acuerdo de enajenación voluntaria, la misma debe contener todos los requisitos y notificarse de acuerdo a lo establecido en artículo 4 de la ley 1742 de 2014, que modifica el artículo 37 de la ley 1682 de 2013, así como el inciso primero del artículo 13 de la Ley

9 de 1989, y con las modificaciones introducidas por el artículo 61 de la ley 388 de 1997, surtiéndose el trámite para este efecto, constituyendo el presente un acto reglado y de trámite lo cual no da lugar a ser recurrido.

Que posterior a lo anterior, mediante Decreto 127 del 12 de julio de 2012, el Alcalde Municipal de Barrancabermeja en uso de sus facultades Constitucionales, legales y reglamentarias, delegó en el jefe de la Oficina Asesora Jurídica, las funciones otorgadas en los artículos 1° y 2° del mismo.

Que mediante Decreto 128 de 2012 se constituyó, la mesa de negociación como una instancia de concertación para efectos de discutir y definir las condiciones y la forma de pago para la adquisición de los bienes inmuebles y las mejoras requeridas para el proyecto, según lo determinó el Acuerdo 015 de 2010.

Que para dar cumplimiento al inciso primero del artículo 13 de la Ley 9 de 1989 y el artículo 67 en concordancia con el artículo 61 de la Ley 388 de 1997, se anexa copia del avalúo comercial citado.

Que en el caso que el propietario no acepte la enajenación voluntaria del inmueble, se procederá a expropiar los ítems objeto de valoración por la vía de la expropiación administrativa o por cualquier procedimiento legal que se encuentre establecido en el ordenamiento jurídico si es el caso.

Que el artículo 66 de la Ley 388 de 1997, en concordancia con el inciso primero del artículo 13 de la Ley 9 de 1989, establece que el acto que contenga la Oferta de Compra deberá contemplar, la transcripción de las normas que reglamentan la enajenación voluntaria y la expropiación, la identificación precisa del inmueble, y el precio base de la negociación.

Que conforme a lo anterior y con ocasión al proyecto vial **DENOMINADO CONEXIÓN VIAL PUENTE GUILLERMO GAVIRIA CON LA TRONCAL DEL MAGDALENA** que va desde el punto conocido como **RANCHO CAMACHO** hasta el referido puente, sobre el río Magdalena, (**SECTOR CERO, LA VIRGEN- RANCHO CAMACHO**), el cual cuanta con la plena viabilidad técnica y con la apropiación de recursos de las entidades signatarias del Convenio Interadministrativo DHS 179 09 de 2009, se requiere adquirir una zona de terreno que hace parte del predio en mayor extensión denominado **FINCA SAN ANTONIO**, ubicado en la vereda **EL CENTRO** de la jurisdicción del municipio de Barrancabermeja (Santander), identificado con la cédula catastral **No 00-02-0003-1476-000** y folio de matrícula inmobiliaria **No. 303 - 52585** de la Oficina de Registro de Instrumentos Públicos de Barrancabermeja, conforme a la ficha predial **GVY-0-R-008** de fecha 09 de septiembre de 2014, elaborado por el Consultor Predial contratado por la Cámara de Comercio de Bucaramanga y cuya copia se anexa a la presente y donde aparece debidamente delimitado y alinderado el área total de terreno a adquirir de **VEINTISIETE MIL CUATROCIENTOS NOVENTA Y TRES COMA QUINCE METROS CUADRADOS (27.493,15 m2)**, discriminado de la siguiente manera: **LOTE 1** con un área de **VEINTIÚN MIL SESENTA Y TRES COMA SESENTA Y NUEVE METROS CUADRADOS (21.063,69 m2)** siendo su abscisado inicial **(K3+111.39)** y abscisado final **(K3+725.24)** y sus linderos específicos son: **Por el Norte:** En Longitud de **(19,41m)** con **GILBERTO HERNANDEZ PARRA (1-3)**. **Por el Oriente:** En Longitud de **(659,91m)** con **VIA - SAN VICENTE (3-27)**. **Por el Sur:** En Longitud de **(21,07m)** con **HECTOR CARRILLO VILLAMIZAR (27-28)**. **Por el Occidente:** En Longitud de **(617,82m)** con **JAIME TORRES LIZARAZO Y OTRA (28-1)**. **LOTE 2:** Con un área de **DOS MIL NOVECIENTOS NOVENTA Y NUEVE COMA CINCUENTA Y OCHO METROS CUADRADOS (2.999,58 m2)** siendo su abscisado inicial **(K3+165.16)** y abscisado final **(K3+340.97)** y sus linderos específicos son: **Por el Norte:** En Longitud de **(25,29 m)** con **ECOPETROL S.A (37-38)**. **Por el Oriente:** En Longitud de **(169,77m)** con **JAIME TORRES LIZARAZO Y OTRA (38-42)**. **Por el Sur:** En Longitud de **(0,00m)** con **VIA - SAN VICENTE (42)**. **Por el Occidente:** En Longitud de **(173,96m)** con **VIA - SAN VICENTE (42-37)**. **LOTE 3:** Con un área de **TRES MIL CUATROCIENTOS VEINTINUEVE COMA OCHENTA Y OCHO METROS CUADRADOS (3.429,88 m2)** abscisado inicial **(K3+392.44)** y abscisado final **(K3+519.40)** y sus linderos específicos son: **Por el Norte:** En Longitud de **(0,00m)** con **VIA - SAN VICENTE (45)**. **Por el Oriente:** En Longitud de

(113,92m) con JAIME TORRES LIZARAZO Y OTRA (45-49). Por el Sur: En Longitud de (29,81m) con ECOPETROL S.A (49-50). Por el Occidente: En Longitud de (139,59m) con VIA - SAN VICENTE(50-45).

Que el valor del precio indemnizatorio que presenta la entidad adquirente es la suma de **OCHENTA Y OCHO MILLONES CUATROCIENTOS CINCUENTA Y SEIS MIL TRESCIENTOS OCHENTA Y DOS PESOS MONEDA CORRIENTE (\$ 88.456.382)** conforme al avalúo comercial de fecha 20 de OCTUBRE de 2014, realizado por la **CORPORACIÓN LONJA INMOBILIARIA DE BARRANCABERMEJA** de acuerdo con los parámetros y criterios establecidos en el Decreto 1420 de 1998 y que se discriminó de la siguiente manera:

TERRENO.....	(\$40.239.747)
CONSTRUCCIONES.....	(\$ 22.661.835)
ARBOLES DIFERENTES ESPECIES.....	(\$ 18.550.800)
PASTO MEJORADO.....	(\$ 7.004.000)
VALOR TOTAL:	(\$88.456.382)

En caso de acordarse con el propietario una enajenación voluntaria, el anterior valor, es decir la suma de **OCHENTA Y OCHO MILLONES CUATROCIENTOS CINCUENTA Y SEIS MIL TRESCIENTOS OCHENTA Y DOS PESOS MONEDA CORRIENTE (\$ 88.456.382)** se entiende como precio base de la Escritura Pública de Compraventa.

2. Valor Costos Notariales: La **CORPORACIÓN LONJA INMOBILIARIA DE BARRANCABERMEJA**, estima como valor aproximado de gastos notariales la suma de **DOS MILLONES QUINIENTOS NOVENTA Y UN MIL QUINIENTOS NOVENTA Y UN PESOS MONEDA CORRIENTE (\$2.591.591)** Utilizando como fuente de información los valores de la pre liquidación realizada por la Notaria Segunda del Circulo de Barrancabermeja. Ha de tenerse en cuenta que estos valores se toman como un costo estimativo, por tanto se efectuará el pago de los gastos notariales de acuerdo a los valores liquidados por la Notaria donde se suscriba la Escritura Pública de Compraventa y la Oficina de Registro de Instrumentos Públicos.

El referido avalúo comercial fue elaborado por la **CORPORACIÓN LONJA INMOBILIARIA DE BARRANCABERMEJA** de acuerdo con los parámetros y criterios establecidos en el Decreto 1420 de 1998 y las Resoluciones 620 de, 898 de 2014 modificada por la Resolución 1044 de 2014.

Que las normas que reglamentan la enajenación voluntaria y la expropiación, de conformidad a lo exigido en el artículo 66 de la ley 388 de 1997, en concordancia con el inciso primero del artículo 13 de la ley 9 de 1989, son las siguientes:

CONSTITUCIÓN POLÍTICA.

Artículo 58 de la Constitución Política modificado por el Acto Legislativo No. 01 de 1999 consagró lo siguiente: "se garantizan la propiedad privada y los demás derechos adquiridos con arreglo a las leyes civiles, los cuales no pueden ser desconocidos ni vulnerados por leyes posteriores. Cuando de la aplicación de una ley expedida por motivos de utilidad pública o interés social, resultaren en conflicto los derechos de los particulares con la necesidad por ella reconocida, el interés privado deberá ceder al interés público o social. La propiedad es una función social que implica obligaciones".... "Por motivos de utilidad pública o de interés social definidos por el legislador, podrá haber expropiación mediante sentencia judicial e indemnización previa. Esta se fijará consultando los intereses de la comunidad y del afectado. En los casos que determine el legislador, dicha expropiación podrá adelantarse por vía administrativa..."

LEY 9 DE 1989.

Por la cual se dictan normas sobre planes de desarrollo municipal, compraventa y expropiación de bienes y se dictan otras disposiciones.

CAPÍTULO III

De la adquisición de bienes por enajenación voluntaria y por expropiación

Artículo 9º.- El presente capítulo tiene como objetivo establecer instrumentos para la adquisición y expropiación de inmuebles en desarrollo de los propósitos enunciados en el siguiente artículo de la presente Ley.

Será susceptible de adquisición o expropiación tanto el pleno derecho de dominio y sus elementos constitutivos como los demás derechos reales.

Artículo 13°. Corresponderá al representante legal de la entidad adquirente, previas las autorizaciones estatutarias o legales respectivas expedir el oficio por medio del cual se disponga la adquisición de un bien mediante enajenación voluntaria directa. El oficio contendrá la oferta de compra, la transcripción de las normas que reglamentan la enajenación voluntaria y la expropiación, la identificación precisa del inmueble, y el precio base de la negociación. Al oficio se anexará la certificación de que trata el artículo anterior. Este oficio no será susceptible de recurso o acción contencioso administrativa.

(...) El oficio que disponga una adquisición será inscrito por la entidad adquirente en el folio de matrícula inmobiliaria del inmueble dentro de los cinco (5) días hábiles siguientes a su notificación.

(...) Los inmuebles así afectados quedarán fuera del comercio a partir de la fecha de la inscripción, y mientras subsista, ninguna autoridad podrá conceder licencia de construcción, de urbanización, o permiso de funcionamiento por primera vez para cualquier establecimiento industrial o comercial sobre el inmueble objeto de la oferta de compra. Los que se expidan no obstante esta prohibición serán nulos de pleno derecho.

Artículo 14°. Si hubiere acuerdo respecto del precio y de las demás condiciones de la oferta con el propietario, se celebrará un contrato de promesa de compraventa, o de compraventa, según el caso. A la promesa de compraventa y a la escritura de compraventa se acompañarán un folio de matrícula inmobiliaria actualizado.

Otorgada la escritura pública de compraventa, ésta se inscribirá en la Oficina de Registro de Instrumentos Públicos, previa cancelación de la inscripción a la cual se refiere el artículo 13, de la presente Ley.

Realizada la entrega real y material del inmueble a la entidad adquirente, el pago del precio se efectuará en los términos previstos en el contrato.

El cumplimiento de la obligación de transferir el dominio se acreditará mediante copia de la escritura pública de compraventa debidamente inscrita en el folio de matrícula inmobiliaria en el cual conste que se ha perfeccionado la enajenación del inmueble, libre de todo gravamen o condición.

Artículo 15°. El inciso primero de esta norma debe entenderse sustituido por los incisos del artículo 61 de la Ley 388 de 1997.

Si quedare un saldo del precio pendiente de pago al momento de otorgar la escritura pública de compraventa, la entidad adquirente deberá entregar simultáneamente una garantía bancaria incondicional de pago del mismo.

La existencia del saldo pendiente no dará acción de resolución de contrato, sin perjuicio del cobro del saldo por la vía ejecutiva.

Facultase a los establecimientos bancarios para emitir las garantías de que trata el inciso anterior.

Inciso 4 modificado por el artículo 35 de la Ley 3 de 1991. El ingreso obtenido por la enajenación de los inmuebles a los cuales se refiere la presente Ley no constituye, para fines tributarios, renta gravable ni ganancia ocasional, siempre y cuando la negociación se produzca por la vía de la enajenación voluntaria.

Artículo 16°. Para los efectos de la presente Ley, los representantes legales de las personas incapaces de celebrar negocios podrán enajenar directamente a la entidad adquirente los inmuebles de propiedad de sus representados, sin necesidad de autorización judicial ni remate en pública subasta, siempre y cuando medie el visto bueno de un defensor de menores del Instituto Colombiano de Bienestar Familiar, en el caso de los menores y del personero municipal en el caso de no existir dependencias u oficinas del Bienestar Familiar.

Artículo 17°. Si la venta no se pudiere perfeccionar por falta de algún comprobante fiscal, el notario podrá autorizar la escritura correspondiente siempre y cuando la entidad adquirente descuenta del precio de venta las sumas necesarias para atender las obligaciones fiscales pendientes, en cuantías certificadas por el fisco, y se las entregue. El notario las remitirá inmediatamente al fisco correspondiente, el cual les recibirá a título de pago o de simple depósito si hubiere una reclamación pendiente.

El notario podrá autorizar la escritura aun si la totalidad del precio no fuere suficiente para atender las obligaciones fiscales.

(...)

LEY 388 DE 1997

Por la cual se modifica la Ley 9 de 1989, y la Ley 2 de 1991 y se dictan otras disposiciones.

CAPÍTULO VII

Adquisición de inmuebles por enajenación voluntaria y expropiación judicial.

Artículo 58°. Motivos de utilidad pública. El artículo 10 de la Ley 9 de 1989, quedará así:

"Para efectos de decretar su expropiación y además de los motivos determinados en otras leyes vigentes se declara de utilidad pública o interés social la adquisición de inmuebles para destinarlos a los siguientes fines: e) Ejecución de programas y proyectos de infraestructura vial y de sistemas de transporte masivo.

Artículo 58°. Entidades competentes. El artículo 11 de la Ley 9 de 1989, quedará así:

"Además de lo dispuesto en otras leyes vigentes, la Nación, las entidades territoriales, las áreas metropolitanas y asociaciones de municipios podrán adquirir por enajenación voluntaria o decretar la expropiación de inmuebles para desarrollar las actividades previstas en el artículo 10 de la Ley 9 de 1989. Los establecimientos públicos, las empresas industriales y comerciales del Estado y las sociedades de economía mixta asimiladas a las anteriores, de los órdenes nacional, departamental y municipal, que estén expresamente facultadas por sus propios estatutos para desarrollar alguna o algunas de las actividades previstas en el artículo 10 de dicha Ley, también podrán adquirir o decretar la expropiación de inmuebles para el desarrollo de dichas actividades."

Artículo 60°. Conformidad de la expropiación con los planes de ordenamiento territorial. El artículo 12 de la Ley 9 de 1989, quedará así:

"Toda adquisición o expropiación de inmuebles que se realice en desarrollo de la presente Ley se efectuará de conformidad con los objetivos y usos del suelo establecidos en los planes de ordenamiento territorial.

Las adquisiciones promovidas por las entidades del nivel nacional, departamental o metropolitano deberán estar en consonancia con los objetivos, programas y proyectos definidos en los planes de desarrollo correspondientes.

Las disposiciones de los incisos anteriores no serán aplicables, de manera excepcional, cuando la expropiación sea necesaria para conjurar una emergencia imprevista, la cual deberá en todo caso calificarse de manera similar a la establecida para la declaración de urgencia en la expropiación por vía administrativa."

Artículo 61°. Modificaciones al procedimiento de enajenación voluntaria. Se introducen las siguientes modificaciones al procedimiento de enajenación voluntaria regulado por la Ley 9 de 1989:

El precio de adquisición será igual al valor comercial determinado por el Instituto Geográfico Agustín Codazzi, la entidad que cumpla sus funciones, o por peritos privados inscritos en las lonjas o asociaciones correspondientes, según lo determinado por el Decreto-Ley 2150 de 1995, de conformidad con las normas y procedimientos establecidos en el decreto reglamentario especial que sobre avalúos

expida el gobierno. El valor comercial se determinará teniendo en cuenta la reglamentación urbanística municipal o distrital vigente al momento de la oferta de compra en relación con el inmueble a adquirir, y en particular con su destinación económica. La comunicación del acto por medio del cual se hace la oferta de compra se hará con sujeción a las reglas del Código Contencioso Administrativo y no dará lugar a recursos en vía gubernativa.

Parágrafo 1°.- Al valor comercial al que se refiere el presente artículo, se le descontará el monto correspondiente a la plusvalía o mayor valor generado por el anuncio del proyecto u obra que constituye el motivo de utilidad pública para la adquisición, salvo el caso en que el propietario hubiere pagado la participación en plusvalía o la contribución de valorización; según sea del caso.

Parágrafo 2°.- Para todos los efectos de que trata la presente Ley el Gobierno Nacional expedirá un reglamento donde se precisarán los parámetros y criterios que deberán observarse para la determinación de los valores comerciales basándose en factores tales como la destinación económica de los inmuebles en la zona geoeconómica homogénea, localización, características y usos del inmueble, factibilidad de prestación de servicios públicos, vialidad y transporte.

CAPÍTULO VIII

Expropiación por vía administrativa

Artículo 63°.- Motivos de utilidad pública. Se considera que existen motivos de utilidad pública o de interés social para expropiar por vía administrativa el derecho de propiedad y los demás derechos reales sobre terrenos e inmuebles, cuando, conforme a las reglas señaladas por la presente Ley, la respectiva autoridad administrativa competente considere que existen especiales condiciones de urgencia, siempre y cuando la finalidad corresponda a las señaladas en las letras a), b), c), d), e), h), j), k), l) y m) del artículo 58 de la presente Ley.

Igualmente se considera que existen motivos de utilidad pública para expropiar por vía administrativa cuando se presente el incumplimiento de la función social de la propiedad por parte del adquirente en pública subasta, de los terrenos e inmuebles objeto del procedimiento previsto en el Capítulo VI de la presente Ley.

Artículo 64°.- Condiciones de urgencia. Las condiciones de urgencia que autorizan la expropiación por vía administrativa serán declaradas por la instancia o autoridad competente, según lo determine el concejo municipal o distrital, o la junta metropolitana, según sea el caso, mediante acuerdo. Esta instancia tendrá la competencia general para todos los eventos.

Artículo 65°.- Criterios para la declaratoria de urgencia. De acuerdo con la naturaleza de los motivos de utilidad pública o interés social de que se trate, las condiciones de urgencia se referirán exclusivamente a:

1. Precaver la elevación excesiva de los precios de los inmuebles, según las directrices y parámetros que para el efecto establezca el reglamento que expida el Gobierno Nacional.
2. El carácter inaplazable de las soluciones que se deben ofrecer con ayuda del instrumento expropiatorio.
3. Las consecuencias lesivas para la comunidad que se producirían por la excesiva dilación en las actividades de ejecución del plan, programa, proyecto u obra.
4. La prioridad otorgada a las actividades que requieren la utilización del sistema expropiatorio en los planes y programas de la respectiva entidad territorial o metropolitana, según sea el caso.

Artículo 66°.- Determinación del carácter administrativo. La determinación que la expropiación se hará por la vía administrativa deberá tomarse a partir de la iniciación del procedimiento que legalmente deba observarse por la autoridad competente para adelantarlo, mediante acto administrativo formal que para el efecto deberá producirse, el cual se notificará al titular del derecho de propiedad sobre el inmueble cuya adquisición se requiera y será inscrito por la entidad expropiante en la Oficina de Registro de Instrumentos Públicos, dentro de los cinco (5) días hábiles siguientes a su ejecutoria. Este mismo acto constituirá la oferta de compra tendiente a obtener un acuerdo de enajenación voluntaria.

Artículo 67°.- Indemnización y forma de pago. En el mismo acto que determine el carácter administrativo de la expropiación, se deberá indicar el valor del precio indemnizatorio que se reconocerá a los propietarios, el cual será igual al avalúo comercial que se utiliza para los efectos previstos en el artículo 61 de la presente Ley. Igualmente se precisarán las condiciones para el pago del precio indemnizatorio, las cuales podrán contemplar el pago de contado o el pago entre un cuarenta (40%) y un sesenta por ciento (60%) del valor al momento de la adquisición voluntaria y el valor restante en cinco (5) contados anuales sucesivos o iguales, con un interés anual igual al interés bancario vigente en el momento de la adquisición voluntaria.

Parágrafo 1°.- El pago del precio indemnizatorio se podrá realizar en dinero efectivo o títulos valores, derechos de construcción y desarrollo, de participación en el proyecto o permuta. En todo caso el pago se hará siempre en su totalidad de contado cuando el valor de la indemnización sea inferior a doscientos (200) salarios mínimos legales mensuales al momento de la adquisición voluntaria o de la expropiación.

Parágrafo 2°.- El ingreso obtenido por la enajenación de inmuebles a los cuales se refiere el presente Capítulo no constituye, para fines tributarios, renta gravable ni ganancia ocasional, siempre y cuando la negociación se realice por la vía de la enajenación voluntaria.

Artículo 68°.- Decisión de la expropiación. Cuando habiéndose determinado que el procedimiento tiene el carácter de expropiación por vía administrativa, y transcurran treinta (30) días hábiles contados a partir de la ejecutoria del acto administrativo de que trata el artículo 66 de la presente Ley, sin que se haya llegado a un acuerdo formal para la enajenación voluntaria contenido en un contrato de promesa de compraventa, la autoridad competente dispondrá mediante acto motivado la expropiación administrativa del bien inmueble correspondiente, el cual contendrá lo siguiente:

1. La identificación precisa del bien inmueble objeto de expropiación.
2. El valor del precio indemnizatorio y la forma de pago.
3. La destinación que se dará al inmueble expropiado, de acuerdo con los motivos de utilidad pública o de interés social que se hayan invocado y las condiciones de urgencia que se hayan declarado.
4. La orden de inscripción del acto administrativo, una vez ejecutoriado en la correspondiente Oficina de Registro de Instrumentos Públicos, para los efectos de que se inscriba la transferencia del derecho de dominio de su titular a la entidad que haya dispuesto la expropiación.
5. La orden de notificación a los titulares de derecho del dominio u otros derechos reales sobre el bien expropiado, con indicación de los recursos que legalmente procedan en vía gubernativa.

Artículo 69°.- Notificación y recursos. El acto que decide la expropiación se notificará al propietario o titular de derechos reales sobre el inmueble expropiado, de conformidad con lo previsto en el Código Contencioso Administrativo.

Contra la decisión por vía administrativa sólo procederá el recurso de reposición, el cual deberá interponerse en los términos previstos en el Código Contencioso Administrativo a partir de la notificación. El recurso deberá ser decidido dentro de los diez (10) días hábiles siguientes a la fecha de su interposición, y si transcurrido ese lapso no se ha tomado decisión alguna, se entenderá que el recurso ha sido decidido favorablemente.

Artículo 70º.-Efectos de la decisión de expropiación por vía administrativa. Una vez ejecutoriada la decisión por vía administrativa, por no haberse formulado el recurso de reposición dentro del término legal o por haber sido decidido el recurso interpuesto en forma negativa, la decisión producirá los siguientes efectos:

1. El derecho de propiedad u otros derechos reales se trasladarán de las personas titulares de ellos a la entidad que ha dispuesto la expropiación, para lo cual bastará con el registro de la decisión en la Oficina de Registro de Instrumentos Públicos. El registrador exigirá que la entidad acredite que el propietario o los titulares de otros derechos reales sobre el inmueble, han retirado el valor de la indemnización y los documentos de deber correspondientes, o que se ha efectuado la consignación correspondiente conforme a lo previsto en el numeral 2 de este artículo.

2. La entidad que ha dispuesto la expropiación pondrá a disposición inmediata del particular expropiado, según sea el caso, el valor total correspondiente o el porcentaje del precio indemnizatorio que se paga de contado y los documentos de deber correspondientes a los cinco contados sucesivos anuales del saldo. Si el particular no retira dichos valores y los documentos de deber dentro de los diez días siguientes a la ejecutoria, la entidad deberá consignarlos en la entidad financiera autorizada para el efecto a disposición del particular, y entregar copia de la consignación al Tribunal Administrativo en cuya área de jurisdicción se encuentre ubicado el inmueble dentro de los diez (10) días siguientes, considerándose que ha quedado formalmente hecho el pago.

3. Efectuado el registro de la decisión, la entidad pública podrá exigir la entrega material del bien inmueble expropiado, sin necesidad de intervención judicial, para lo cual podrá acudir al auxilio de las autoridades de policía si es necesario.

4. En caso de que los valores y documentos de deber no se pongan a disposición del propietario o no se consignen dentro de los términos señalados en el numeral 2 de este artículo, la decisión de expropiación por vía administrativa no producirá efecto alguno y la entidad deberá surtir nuevamente el procedimiento expropiatorio.

5. La entidad que haya adquirido el bien en virtud de la expropiación por vía administrativa, adquiere la obligación de utilizarlo para los fines de utilidad pública o interés social que hayan sido invocados, en un término máximo de tres (3) años contados a partir de la fecha de inscripción de la decisión correspondiente en la Oficina de Registro de Instrumentos Públicos.

Para este efecto, la persona que tenía la calidad de propietario del bien expropiado podrá solicitar al Tribunal Administrativo en cuya jurisdicción se encuentra ubicado el inmueble, la verificación del cumplimiento de dicha obligación, mediante proceso abreviado que se limitará exclusivamente a la práctica de las pruebas que deberán solicitarse exclusivamente en la demanda, durante un término no superior a un mes transcurrido el cual se pronunciará sentencia irrevocable.

En caso de que se compruebe el incumplimiento de la obligación por parte de la entidad, la sentencia así lo declarará y ordenará su inscripción en la respectiva Oficina de Registro, a fin de que el demandante recupere la titularidad del bien expropiado. En la misma sentencia se determinará el valor y los documentos de deber que la persona cuyo bien fue expropiado deberá reintegrar a la entidad pública respectiva, siendo necesario para los efectos del registro de la sentencia que se acredite mediante certificación auténtica que se ha efectuado el reintegro ordenado.

Artículo 71º.-Proceso contencioso administrativo. Contra la decisión de expropiación por vía administrativa procede acción especial contencioso-administrativa con el fin de obtener su nulidad y el restablecimiento del derecho lesionado, o para controvertir el precio indemnizatorio reconocido, la cual deberá interponerse dentro de los cuatro meses calendario siguientes a la ejecutoria de la respectiva decisión. El proceso a que da lugar dicha acción se someterá a las siguientes reglas particulares:

1. El órgano competente será el Tribunal Administrativo en cuya jurisdicción se encuentre el inmueble expropiado, en primera instancia, cualquiera que sea la cuantía.

2. Además de los requisitos ordinarios, a la demanda deberá acompañarse prueba de haber recibido los valores y documentos de deber puestos a disposición por la administración o consignados por ella en el mismo Tribunal Administrativo, y en ella misma deberán solicitarse las pruebas que se quieran hacer valer o que se solicita practicar.

3. Numeral declarado **INEXEQUIBLE** por la Corte Constitucional mediante sentencia 127/98.

4. Notificada la demanda a la entidad autora de la decisión de expropiación por vía administrativa, y concluido el término de cinco (5) días para la contestación de la misma en la cual igualmente deberán indicarse las pruebas que se solicitan, se ordenará un período probatorio que no podrá ser superior a dos (2) meses, concluido el cual y después de dar traslado común a las partes para alegar por tres días, se pronunciará sentencia.

5. Contra la sentencia procederá recurso de apelación ante el Honorable Consejo de Estado, el cual decidirá de pleno, salvo que discrecionalmente estime necesaria practicar nuevas pruebas durante un lapso no superior a un mes. La parte que no ha apelado podrá presentar sus alegaciones, por una sola vez, en cualquier momento antes de que el proceso entre al despacho para pronunciar sentencia.

6. De acuerdo con lo dispuesto en el artículo 58 de la Constitución Política, en el proceso no podrán controvertirse los motivos de utilidad pública o de interés social, pero sí lo relativo al precio indemnizatorio. **Numeral derogado tácitamente por el Acto Legislativo 01 de 1999, según lo expresado por la Corte Constitucional mediante Sentencia C-059 de 2001**

7. Cuando la sentencia revoque la decisión del Tribunal Administrativo y declare nulidad y el consiguiente restablecimiento del derecho, dispondrá lo siguiente:

a. La suspensión en forma inmediata, por parte de la respectiva entidad pública, de todas las acciones y operaciones en curso para utilizar el bien expropiado;

b. La práctica, antes del cumplimiento de la sentencia, por el Tribunal Administrativo ante el cual se haya surtido la primera instancia, de una diligencia de inspección con intervención de peritos, a fin de determinar mediante auto de liquidación y ejecución la sentencia que pronunciará la respectiva Sala de Decisión contra el cual sólo procederá el recurso de reposición, si el bien ha sido o no utilizado o si lo ha sido parcialmente y, según el caso, el valor de la indemnización debida. En el mismo auto se precisará si valores y documentos de deber compensan la indemnización determinada y en qué proporción, si hay lugar a reintegro de parte de ellos a la administración, o si ésta de pagar una suma adicional para cubrir el total de la indemnización;

c. La orden de registro de la sentencia de la respectiva Oficina de Registro Instrumentos Públicos, a fin de que la persona recupere en forma total o parcial titularidad del bien expropiado, conforme a la determinación que se haya tomado en el auto de liquidación y ejecución de la sentencia, para el caso en que la administración haya utilizado o sólo haya utilizado parcialmente el inmueble expropiado.

Cuando haya lugar al reintegro de valores o documentos de deber, para efectuar el registro se deberá acreditar certificación auténtica de que se efectuó el reintegro respectivo en los términos indicados en el auto de liquidación y ejecución de la sentencia.

d. La orden de pago del valor que a título de restablecimiento del derecho lesionado debe pagar adicionalmente la administración, sin que haya lugar a reintegro alguno de los valores y documentos de deber recibidos ni al registro de la sentencia de la oficina de Registro de Instrumentos Públicos, cuando la administración haya utilizado completamente el bien expropiado.

8. Si la sentencia decide, conforme a la demanda, sobre el precio indemnizatorio reconocido por la administración, dispondrá si hay lugar a una elevación del valor correspondiente o a una modificación de la forma de pago. En este caso, las determinaciones que se hagan en el auto de liquidación de la sentencia, tendrán en cuenta el nuevo precio indemnizatorio y la diferente modalidad de pago.

Artículo 72º. Aplicación del procedimiento a otros casos de expropiación por vía administrativa. El trámite para la aplicación de la expropiación por vía administrativa previsto en este Capítulo se aplicará a los demás casos en que las leyes la hayan autorizado, siempre y cuando expresamente no se hubiere definido otro procedimiento.

LEY 1682 DE 2013

Artículo 2o. La infraestructura del transporte es un sistema de movilidad integrado por un conjunto de bienes tangibles, intangibles y aquellos que se encuentren relacionados con este, el cual está bajo la vigilancia y control del Estado, y se organiza de manera estable para permitir el traslado de las personas, los bienes y los servicios, el acceso y la integración de las diferentes zonas del país y que propende por el crecimiento, competitividad y mejora de la calidad de la vida de los ciudadanos.

Artículo 19. Definir como un motivo de utilidad pública e interés social la ejecución y/o desarrollo de proyectos de infraestructura del transporte a los que se refiere esta ley, así como el desarrollo de las actividades relacionadas con su construcción, mantenimiento, rehabilitación o mejora, quedando autorizada la expropiación administrativa o judicial de los bienes e inmuebles urbanos y rurales que se requieran para tal fin, de conformidad con el artículo 58 de la Constitución Política.

Artículo 20. MODIFICADO POR EL ARTÍCULO 3 DE LA LEY 1742 DE 2014

Artículo 20. La adquisición predial es responsabilidad del Estado y para ello la entidad pública responsable del proyecto podrá adelantar la expropiación administrativa con fundamento en el motivo definido en el artículo anterior, siguiendo para el efecto los procedimientos previstos en las Leyes 9a de 1989 y 388 de 1997, o la expropiación judicial con fundamento en el mismo motivo, de conformidad con lo previsto en las Leyes 9a de 1989, 388 de 1997 y 1564 de 2012.

En todos los casos de expropiación, incluyendo los procesos de adquisición predial en curso, deben aplicarse las reglas especiales previstas en la presente ley.

Parágrafo 1º. La adquisición de predios de propiedad privada o pública necesarios para establecer puertos, se adelantará conforme a lo señalado en las reglas especiales de la Ley 10 de 1991 o aquellas que la complementen, modifiquen o sustituyan de manera expresa.

Parágrafo 2º. Debe garantizarse el debido proceso en la adquisición de predios necesarios para el desarrollo o ejecución de los proyectos de infraestructura de transporte, en consecuencia, las entidades públicas o los particulares que actúen como sus representantes, deberán ceñirse a los procedimientos establecidos en la ley, respetando en todos los casos el derecho de contradicción.

Artículo 21. Saneamientos por motivos de utilidad pública. La adquisición de inmuebles por los motivos de utilidad pública e interés social consagrados en las leyes gozará en favor de la entidad pública del saneamiento automático de cualquier vicio relativo a su titulación y tradición, incluso los que surjan con posterioridad al proceso de adquisición, sin perjuicio de las acciones indemnizatorias que por cualquier causa puedan dirigirse contra los titulares inscritos en el respectivo folio de matrícula inmobiliaria, diferentes a la entidad pública adquirente.

El saneamiento automático de que trata el presente artículo será aplicable a los inmuebles adquiridos para proyectos de infraestructura de transporte, incluso antes de la vigencia de la Ley 9ª de 1989, de acuerdo con la reglamentación que expida el Gobierno Nacional en un plazo no mayor de ciento veinte (120) días calendario.

Artículo 22. Limitaciones, afectaciones, gravámenes al dominio y medidas cautelares. En el proceso de adquisición de predios requeridos para proyectos de infraestructura de transporte, en caso de existir acuerdo de negociación entre la entidad estatal y el titular inscrito en el folio de matrícula y previo al registro de la escritura pública correspondiente, la entidad estatal, con cargo al valor del negocio, podrá descontar la suma total o proporcional que se adeuda por concepto de gravámenes, limitaciones, afectaciones y medidas cautelares y pagar directamente dicho valor al acreedor o mediante depósito judicial a órdenes del despacho respectivo, en caso de cursar procesos ejecutivos u ordinarios en los que se haya ordenado el respectivo gravamen, considerando para el efecto el área objeto de adquisición, o verificar que lo realizará directamente el titular. De no ser posible, se continuará con el proceso de expropiación administrativa o judicial, según corresponda.

La entidad estatal adquirente expedirá un oficio con destino al Registrador de Instrumentos Públicos respectivo o a la autoridad competente, en el cual se solicite levantar la limitación, la afectación, gravamen o medida cautelar, evidenciando el pago y paz y salvo correspondiente, cuando a ello haya lugar. El Registrador deberá dar trámite a la solicitud en un término perentorio de 15 días hábiles.

Artículo 25. MODIFICADO POR EL ARTÍCULO 4 DE LA LEY 1742 DE 2014

Artículo 25. Notificación de la oferta. La oferta deberá ser notificada únicamente al titular de derechos reales que figure registrado en el folio de matrícula del inmueble objeto de expropiación o al respectivo poseedor regular inscrito de conformidad con las leyes vigentes.

La oferta será remitida por el representante legal de la entidad pública competente para realizar la adquisición del inmueble o su delegado; para su notificación se cursará oficio al propietario o poseedor inscrito, el cual contendrá como mínimo:

1. Indicación de la necesidad de adquirir el inmueble por motivo de utilidad pública,
2. Alcance de conformidad con los estudios de viabilidad técnica
3. Identificación precisa del inmueble,
4. Valor como precio de adquisición acorde con lo previsto en el artículo 37 de la presente ley,
5. Información completa sobre los posibles procesos que se pueden presentar como son: enajenación voluntaria, expropiación administrativa o judicial.

Se deberán explicar los plazos, y la metodología para cuantificar el valor que se cancelará a cada propietario o poseedor según el caso.

La oferta deberá ser notificada únicamente al titular de derechos reales que figure registrado en el folio de matrícula del inmueble objeto de adquisición o al respectivo poseedor regular inscrito, de conformidad con lo dispuesto en el Código de Procedimiento Administrativo y de lo Contencioso Administrativo.

Una vez notificada la oferta se entenderá iniciada la etapa de negociación directa, en la cual el propietario o poseedor inscrito tendrán un término de quince (15) días hábiles para manifestar su voluntad en relación con la misma, bien sea aceptándola, o rechazándola. Si la oferta es aceptada, deberá suscribirse escritura pública de compraventa o la promesa de compraventa dentro de los diez (10) días hábiles siguientes e inscribirse la escritura en la oficina de registro de instrumentos públicos del lugar correspondiente.

Se entenderá que el propietario o poseedor del predio renuncian a la negociación Cuando:

- a. Guarden silencio sobre la oferta de negociación directa,
- b. Dentro del plazo para aceptar o rechazar la oferta no se logre acuerdo,
- c. No suscriban la escritura o la promesa de compraventa respectiva en los plazos fijados en la presente Ley por causas imputables a ellos mismos.

Será obligatorio iniciar el proceso de expropiación si transcurridos treinta (30) días hábiles después de la comunicación de la oferta de compra, no se ha llegado a un acuerdo formal para la enajenación voluntaria, contenido en un contrato de promesa de compraventa y/o escritura pública.

Notificada la oferta de compra de los inmuebles sobre los que recaiga la declaratoria de utilidad pública o de interés social, o inscrita dicha oferta en el respectivo Certificado de libertad y tradición, los mismos no podrán ser objeto de ninguna limitación al dominio. El registrador se abstendrá de efectuar la inscripción de actos, limitaciones, gravámenes, medidas cautelares o afectaciones al dominio sobre aquellos.

Artículo 27. Permiso de intervención voluntario. *Mediante documento escrito suscrito por la entidad y el titular inscrito en el folio de matrícula, podrá pactarse un permiso de intervención voluntario del inmueble objeto de adquisición o expropiación. El permiso será irrevocable una vez se pacte.*

Con base en el acuerdo de intervención suscrito, la entidad deberá iniciar el proyecto de infraestructura de transporte.

Lo anterior, sin perjuicio de los derechos de terceros sobre el inmueble los cuales no sufrirán afectación o detrimento alguno con el permiso de intervención voluntaria, así como el deber del responsable del proyecto de infraestructura de transporte de continuar con el proceso de enajenación voluntaria, expropiación administrativa o judicial, según corresponda.

Parágrafo. *En el proceso administrativo, en caso de no haberse pactado el permiso de intervención voluntario del inmueble objeto de adquisición o expropiación, dentro de los quince (15) días siguientes a la ejecutoria del acto administrativo que la dispuso, la entidad interesada solicitará a la respectiva autoridad de policía, la práctica de la diligencia de desalojo, que deberá realizarse con el concurso de esta última y con el acompañamiento de la Defensoría del Pueblo y/o el personero municipal quien deberá garantizar la protección de los derechos humanos, dentro de un término perentorio de cinco (5) días, de la diligencia, se levantará un acta y en ella no procederá oposición alguna.*

Artículo 30. *Pagado el valor del inmueble objeto de expropiación de conformidad con el avalúo, no procederá la prejudicialidad para los procesos de expropiación, servidumbre o adquisición de predios para obras de infraestructura de transporte.*

Artículo 31. Ejecutoriedad del acto expropiatorio. *El acto administrativo por medio del cual la entidad declara la expropiación administrativa del inmueble u ordena el inicio de los trámites para la expropiación judicial, será de aplicación inmediata y gozará de fuerza ejecutoria y ejecutiva.*

Contra el acto administrativo que decida la expropiación solo procede el recurso de reposición el cual se concederá en el efecto devolutivo.

Artículo 33. Adquisición De Áreas Romanentes No Desarrollables. *En los procesos de adquisición predial para proyectos de infraestructura de transporte, las Entidades Estatales podrán adquirir de los titulares de derechos reales sobre los predios requeridos para la ejecución de proyectos de infraestructura, áreas superiores a las necesarias para dicha ejecución, en aquellos casos en que se establezca que tales áreas no son desarrollables para ningún tipo de actividad por no cumplir con los parámetros legales, esquemas o planes básicos de ordenamiento territorial o por tratarse de zonas críticas o de riesgo ambiental o social.*

El artículo 37 °. MODIFICADO POR EL ARTICULO 6 DE LA LEY 1742 DE 2014

Artículo 37. *El precio de adquisición en la etapa de enajenación voluntaria será igual al valor comercial determinado por el Instituto Geográfico Agustín Codazzi (IGAC), los catastros descentralizados o por peritos privados inscritos en lonjas o asociaciones, de conformidad con las normas, métodos, parámetros, criterios y procedimientos que sean fijados por el Instituto Geográfico Agustín Codazzi (IGAC).*

El valor comercial se determinará teniendo en cuenta la reglamentación urbanística municipal o distrital vigente al momento de la oferta de compra en relación con el inmueble a adquirir y su destinación económica y, de ser procedente, la indemnización que comprenderá el daño emergente y el lucro cesante.

El daño emergente incluirá el valor del inmueble. El lucro cesante se calculará según los rendimientos reales del inmueble al momento de la adquisición y hasta por un término de seis (6) meses.

En la cuantificación del daño emergente solo se tendrá en cuenta el daño cierto y consolidado.

En caso de no llegarse a acuerdo en la etapa de enajenación voluntaria, el pago del predio será cancelado de forma previa teniendo en cuenta el avalúo catastral y la indemnización calculada al momento de la oferta de compra, en la etapa de expropiación judicial o administrativa.

El valor catastral que se tenga en cuenta para el pago será proporcional al área requerida a expropiar para el proyecto que corresponda.

Con el fin de evitar la especulación de valores en los proyectos de infraestructura a través de la figura del auto avalúo catastral, la entidad responsable del proyecto o quien haga sus veces, informará al IGAC o a los catastros descentralizados el área de influencia para que proceda a suspender los trámites de auto avalúo catastral en curso o se abstenga de recibir nuevas solicitudes.

Para el cumplimiento de este artículo se deberá tener en cuenta lo preceptuado por la ley 1673 de 2013.

Con base en las anteriores consideraciones,

RESUELVE

ARTICULO PRIMERO: Determinar la adquisición y presentar Resolución de Oferta de Compra a AES CHIVOR & CIA SCAESP, identificada con NIT. No 8300252052, titular del derecho real de dominio de una zona de terreno que hace parte del predio en mayor extensión denominado FINCA SAN ANTONIO, ubicado en la vereda EL CENTRO de la jurisdicción del municipio de Barrancabermeja (Santander), identificado con la cédula catastral No 00-02-0003-1476-000 y folio de matrícula inmobiliaria No. 303 – 52585 de la Oficina de Registro de Instrumentos Públicos de Barrancabermeja, conforme a la ficha predial GVV-0-R-008 de fecha 09 de septiembre de 2014, elaborado por el Consultor

Predial contratado por la Cámara de Comercio de Bucaramanga y cuya copia se anexa a la presente y donde aparece debidamente delimitado y alinderado el área total de terreno a adquirir de **VEINTISIETE MIL CUATROCIENTOS NOVENTA Y TRES COMA QUINCE METROS CUADRADOS (27.493,15 m2)**, discriminado de la siguiente manera: **LOTE 1** con un área de **VEINTIÚN MIL SESENTA Y TRES COMA SESENTA Y NUEVE METROS CUADRADOS (21.063,69 m2)** siendo su abscisado inicial **(K3+111.39)** y abscisado final **(K3+725.24)** y sus linderos específicos son: **Por el Norte:** En Longitud de **(19,41m)** con GILBERTO HERNANDEZ PARRA **(1-3)**. **Por el Oriente:** En Longitud de **(659,91m)** con VIA - SAN VICENTE **(3-27)**. **Por el Sur:** En Longitud de **(21,07m)** con HECTOR CARRILLO VILLAMIZAR **(27-28)**. **Por el Occidente:** En Longitud de **(617,82m)** con JAIME TORRES LIZARAZO Y OTRA **(28-1)**. **LOTE 2:** Con un área de **DOS MIL NOVECIENTOS NOVENTA Y NUEVE COMA CINCUENTA Y OCHO METROS CUADRADOS (2.999,58 m2)** siendo su abscisado inicial **(K3+165.16)** y abscisado final **(K3+340.97)** y sus linderos específicos son: **Por el Norte:** En Longitud de **(25,29 m)** con ECOPETROL S.A **(37-38)**. **Por el Oriente:** En Longitud de **(169,77m)** con JAIME TORRES LIZARAZO Y OTRA **(38-42)**. **Por el Sur:** En Longitud de **(0,00m)** con VIA - SAN VICENTE **(42)**. **Por el Occidente:** En Longitud de **(173,96m)** con VIA - SAN VICENTE **(42-37)**. **LOTE 3:** Con un área de **TRES MIL CUATROCIENTOS VEINTINUEVE COMA OCHENTA Y OCHO METROS CUADRADOS (3.429,88 m2)** abscisado inicial **(K3+392.44)** y abscisado final **(K3+519.40)** y sus linderos específicos son: **Por el Norte:** En Longitud de **(0,00m)** con VIA - SAN VICENTE **(45)**. **Por el Oriente:** En Longitud de **(113,92m)** con JAIME TORRES LIZARAZO Y OTRA **(45-49)**. **Por el Sur:** En Longitud de **(29,81m)** con ECOPETROL S.A **(49-50)**. **Por el Occidente:** En Longitud de **(139,59m)** con VIA - SAN VICENTE **(50-45)**.

ARTICULO SEGUNDO: Los valores del precio indemnizatorio que presenta la entidad adquirente son los siguientes:

1. Como precio base del avalúo comercial del terreno, que se encuentra dentro del área requerida se establece la suma de **OCHENTA Y OCHO MILLONES CUATROCIENTOS CINCUENTA Y SEIS MIL TRESCIENTOS OCHENTA Y DOS PESOS MONEDA CORRIENTE (\$ 88.456.382)** conforme al avalúo comercial de fecha 20 de octubre de 2014, realizado por la **CORPORACIÓN LONJA INMOBILIARIA DE BARRANCABERMEJA**. En caso de acordarse con el propietario una enajenación voluntaria, el anterior valor, se entiende como precio base de la Escritura Pública de Compraventa.

2. **Valor Costos Notariales:** La **CORPORACIÓN LONJA INMOBILIARIA DE BARRANCABERMEJA**, estima como valor aproximado de gastos notariales la suma de **DOS MILLONES QUINIENTOS NOVENTA Y UN MIL QUINIENTOS NOVENTA Y UN PESOS MONEDA CORRIENTE (\$ 2.591.591)** Utilizando como fuente de información los valores de la pre liquidación realizada por la Notaria Segunda del Circulo de Barrancabermeja. Ha de tenerse en cuenta que estos valores se toman como un costo estimativo, por tanto se efectuará el pago de los gastos notariales de acuerdo a los valores liquidados por la Notaria donde se suscriba la Escritura Pública de Compraventa y la Oficina de Registro de Instrumentos Públicos.

ARTICULO TERCERO: De conformidad con lo establecido en los artículo 13 y siguientes de la ley 9 de 1989, modificada por artículo 61 de la Ley 388 de 1997, el presente acto administrativo constituye Oferta de Compra de predio, tendiente a negociar un acuerdo de enajenación voluntaria. De acuerdo a lo anterior y en concordancia con el artículo 25 de la ley 1682 de 2013, modificado por el artículo 4 de la ley 1742 de 2014, el propietario o poseedor inscrito tendrán un término de quince (15) días hábiles para manifestar su voluntad en relación con la misma, bien sea aceptándola, o rechazándola. Siendo obligatorio iniciar el proceso de expropiación si transcurrido un término perentorio de treinta (30) días hábiles después de la comunicación de la oferta de compra, no se ha llegado a un acuerdo formal para la enajenación voluntaria, contenido en un contrato de promesa de compraventa y/o escritura pública. La Notificación del presente acto se hará



con sujeción a las reglas del Código Contencioso Administrativo y no dará lugar a recursos.

PARÁGRAFO 1. En caso de aceptación de la Oferta de Compra, se fijará el acuerdo establecido, a través de la suscripción de la respectiva promesa de compraventa o contrato de compraventa de acuerdo a lo establecido en el artículo 25 de la ley 1682 de 2013.

PARÁGRAFO 2. Las partes podrán pactar el permiso de intervención voluntaria, en los términos del artículo 27 de la Ley 1682 de 2013.

PARÁGRAFO 3. En caso de la no aceptación de la Oferta de Compra, o de guardarse silencio, o de existir alguna imposibilidad jurídica, o de incumplimiento de lo pactado en el término legal o contractual establecido, se le recuerda al propietario que estos hechos darán fin a la etapa de enajenación voluntaria, procediendo la entidad a acudir a la figura de expropiación por vía administrativa, mediante acto administrativo, según lo dispuesto en el artículo 20 de la ley 1682 de 2013 modificados por la Ley 1742 de 2014, así como el artículo 13 de la ley 9 de 1989 y los artículos 62 y siguientes de la Ley 388 de 1997, o por cualquier otro procedimiento legal que se encuentre establecido en el ordenamiento jurídico si es del caso.

ARTICULO CUARTO: La forma de pago de los valores contenidos en la presente Oferta de Compra, serán concertados entre las partes, tomando como base el avalúo establecido y el precio determinado en la presente, los cuales serán cancelados a cargo de la Fiduciaria establecida por el Convenio Interadministrativo para tal efecto.

PARÁGRAFO PRIMERO: La transferencia del inmueble se concertará entre el propietario del mismo y el municipio de Barrancabermeja, dentro del término establecido para tal efecto en la promesa de venta o en el contrato de compraventa, según lo determinen las partes.

ARTICULO QUINTO: Para dar cumplimiento del artículo 13 de la Ley 9 de 1989 y el artículo 67 en concordancia con el artículo 61 de la Ley 388 de 1997, se anexa a la presente resolución, el avalúo comercial, Ficha y plano predial.

ARTICULO SEXTO: La presente oferta tiene como finalidad la adquisición del predio que va con destino a la **CONSTRUCCIÓN DEL PROYECTO VIAL DENOMINADO CONEXIÓN VIAL PUENTE GUILLERMO GAVIRIA CON LA TRONCAL DEL MAGDALENA** y que va desde el punto conocido como **RANCHO CAMACHO** hasta el referido puente, sobre el río Magdalena, **SECTOR CERO, LA VIRGEN- RANCHO CAMACHO.**

ARTICULO SÉPTIMO: La presente resolución se notificará en los términos de los artículos 66, 67, 68, y 69 de la ley 1437 de 2011 y el artículo 25 de la ley 1682 de 2013 de acuerdo a las modificaciones dadas por la Ley 1742 de 2014.

ARTICULO OCTAVO: Vigencia. La presente resolución genera efectos a partir de su expedición.

Dado en Barrancabermeja a los

21 de FEB 2015

NOTIFIQUESE COMUNIQUESE Y CUMPLASE



JOSE DEL CARMEN SANTAMARIA PEREZ

Jefe Oficina Asesora Jurídica.

Alcaldía de Barrancabermeja

Dec de delegación N° 127 de 2012.

Vbo
21/02/2015
Diana Cárdenas

 		NOMBRE PROYECTO ESTUDIO Y DISEÑO PARA LA CONEXIÓN VIAL DEL PUENTE VEHICULAR GUILLERMO GAVIRIA SOBRE EL RIO MAGDALENA CON LA TRONCAL DEL MAGDALENA MEDIO (RUTA 45)		N.º Predio 8	
SECTOR ESTUDIO		SECTOR CERO, LA VIRGEN - RANCHO CAMACHO		Ficha Predial GVV-0-R-008	
DIRECCIÓN Finca San Antonio		VEREDA O BARRIO EL CENTRO		MUNICIPIO Barrancabermeja	
PROPIETARIOS ACTUALES		AES CHIVOR & CIA SCAESP		NIT TELEFONO 8300252052	
LINDERO AREA AFECTADA		NORTE (m) VER ANEXO		OCCIDENTE (m) VER ANEXO	
USO EDIFICACIÓN		ASPECTO JURIDICO DEL PREDIO A ADQUIRIR		NOTARIA 2	
ESTADO		TIPO DE TENENCIA		FECHA 28/05/2014	
USO TERRENO		PROPIETARIO		CUIDAD BARRANCABERMEJA	
TIPO NEGOCIACIÓN		MATRICULA INMOB.		NO. CATASTRAL 00-02-0003-1476-000	
CULTIVOS Y MADERABLES		DESCRIPCIÓN DE LA CONSTRUCCIÓN		CANT.	
PASTOS MEJORADOS		CORRAL: EN TUBERIA METALICA, CON PARALES DE 2,10 M DE ALTURA EN TUBO METALICO DE 8" CADA 2,00 M. PISO EN CEMENTO, CERRAMIENTO Y DIVISION INTERNA CON 5 TUBOS HORIZONTALES METALICOS DE 2"1/2.		UN.	
POLVILLO		CANT.		UN.	
HORO		20,600,00		23	
GUAMO		2		2	
FRIOLITO		9		9	
TOTUMILLO		11		11	
OREJO		5		5	
MONCOCO		1		1	
TOPOGRAFIA		AREA TITULOS (m2)		CONSULTOR:	
VÍAS ACCESO		118		GEPSA INGENIERIA S.A.S.	
REDES SERV.		AREA CATASTRAL (m2)		DIBUJANTE:	
Observ. VER ANEXOS 1 Y 2		211,880,00		ALEXANDER LEON CASTILLA	
		AREA REQUERIDA (m2)		OBSERV.	
		27,493,15		Area Servidumbre de Enrgia Eléctrica = 952,36 m2	
		AREA CONST. REQ (m2)		Area Util: 26,540,79 m2	
		0,00		FECHA ACTUALIZACIÓN:	
		ABSC. INICIAL		09/09/2014	
		ABSC. FINAL			

ANEXO 1

CONSTRUCCIONES, MEJORAS Y CULTIVOS AFECTADOS

PROPIETARIO

AES CHIVOR & CIA SCAESP

PREDIO No. 08

GVY-0-R-008

[illegible]

ANEXO 2**CABIDA , ABSCISAS Y LINDEROS DE LOTES AFECTADOS**

PREDIO No. GVV-0-R-008

PROPIETARIO JAIME TORRES LIZARAZO Y OTRA

Area Total Requerida (m2): 27.493,15

LOTE No. 1

ABSCISA INICIAL K3+111.39 ABSCISA FINAL K3+725.24

LINDEROS	Longitud (m)	Colindante
----------	--------------	------------

Norte:	19,41	(1-3) GILBERTO HERNANDEZ PARRA
Oriente:	659,91	(3-27) VIA - SANVICENTE
Sur:	21,07	(27-28) HECTOR CARRILLO VILLAMIZAR
Occidente:	617,82	(28-1) JAIME TORRES LIZARAZO Y OTRA

Area requerida (m2): 21.063,69

LOTE No. 2

ABSCISA INICIAL K3+165.16 ABSCISA FINAL K3+340.97

LINDEROS	Longitud (m)	Colindante
----------	--------------	------------

Norte:	25,29	(37-38) ECOPETROL S.A.
Oriente:	169,77	(38-42) JAIME TORRES LIZARAZO Y OTRA
Sur:	0,00	(42) VIA - SANVICENTE
Occidente:	173,96	(42-37) VIA - SANVICENTE

Area requerida (m2): 2.999,58





LOTE No. 3



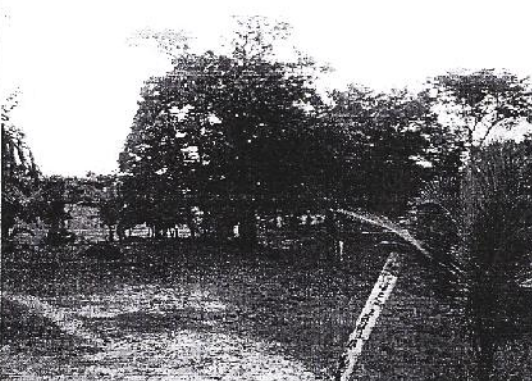
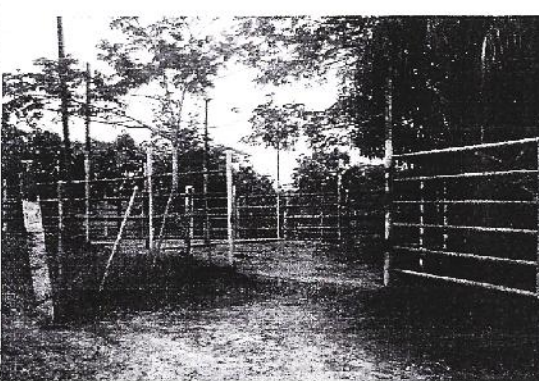
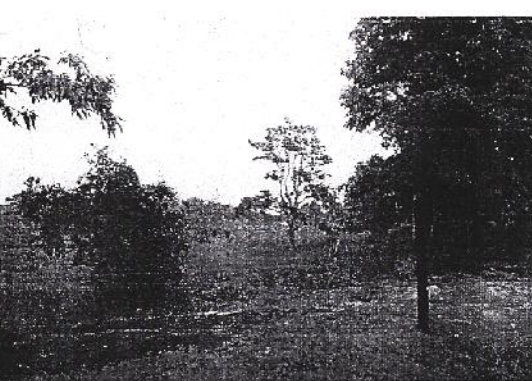

ABSCISA INICIAL K3+392.44 ABSCISA FINAL K3+519.40

LINDEROS	Longitud (m)	Colindante
----------	--------------	------------

Norte:	0,00	(45) VIA - SANVICENTE
Oriente:	113,92	(45-49) JAIME TORRES LIZARAZO Y OTRA
Sur:	29,81	(49-50) ECOPETROL S.A.
Occidente:	139,59	(50-45) VIA - SANVICENTE

Area requerida (m2): 3.429,88

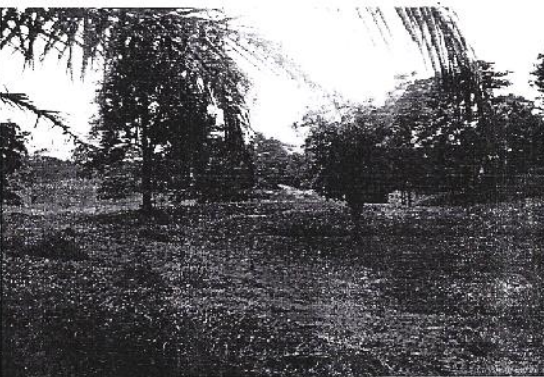
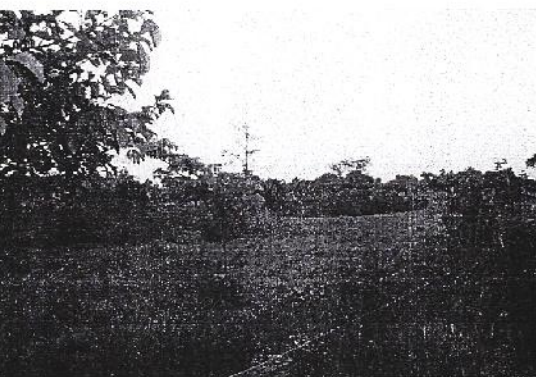
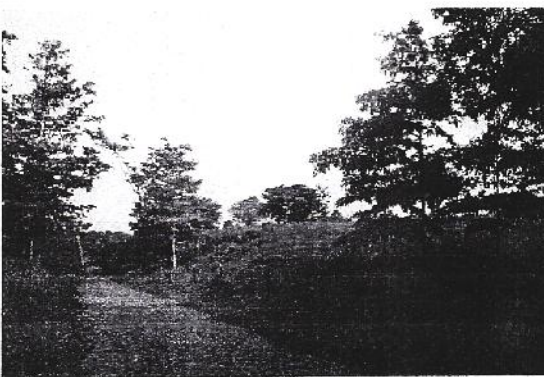
	<p>ESTUDIO Y DISEÑO PARA LA CONEXIÓN VIAL DEL PUENTE VEHICULAR GUILLERMO GAVIRIA SOBRE EL RIO MAGDALENA CON LA TRONCAL DEL MAGDALENA MEDIO (RUTA 45)</p>	<p>GVY-0-R-008</p>
<p>REFERENCIA:</p>	<p>REGISTRO FOTOGRAFICO</p>	<p>FECHA:</p>
		
<p>LINDERO VIA SANVICENTE FOTO N° 01.</p>	<p>TERRENO AFECTADO FOTO N° 02.</p>	
		
<p>CORRAL DESCUBIERTO FOTO N° 03.</p>	<p>CERCAS Y PASTOS MEJORADOS FOTO N° 04.</p> 	

	ESTUDIO Y DISEÑO PARA LA CONEXIÓN VIAL DEL PUENTE VEHICULAR GUILLERMO GAVIRIA SOBRE EL RIO MAGDALENA CON LA TRONCAL DEL MAGDALENA MEDIO (RUTA 45)	GVY-0-R-008
REFERENCIA: REGISTRO FOTOGRAFICO		FECHA:
		
PASTOS MEJORADOS FOTO N° 05.	PASTOS MEJORADOS ARBOLES AFECTADOS FOTO N° 06.	
		
PASTOS MEJORADOS FOTO N° 07.	LINDERO VIA SANVICENTE FOTO N° 08. 	

INVENTARIO FORESTAL

FICHA PREDIAL: G.V.Y - 0 - R - 008

PROPIETARIO: AES CHIVOR & CIA. SCAESP

FECHA DE VISITA: OCTUBRE 09 DE 2014

ITEM	ESPECIE	TIPO	PERIMETRO PROM.	ALTURA PROM.	CANT.
1	POLVILLO	MADERABLE	74 CMS	7.00 MTS	23
2	HOBO	MADERABLE	169 CMS	10.00 MTS	2
3	GUAMO	MADERABLE	120 CMS	10.00 MTS	9
4	FRIJOLITO	MADERABLE	77 CMS	8.00 MTS	11
5	TOTUMILLO	MADERABLE	72 CMS	8.00 MTS	5
6	OREJO	MADERABLE	79 CMS	8.00 MTS	1
7	MONCORA	MADERABLE	56 CMS	7.00 MTS	67
8	CAMPANO	MADERABLE	122 CMS	8.00 MTS	8
9	CEDRO	MADERABLE	63 CMS	7.00 MTS	4
10	GUAYACAN	MADERABLE	54 CMS	8.00 MTS	2
11	ESCOBILLO	MADERABLE	60 CMS	8.00 MTS	12
12	COCO OLLETO	MADERABLE	106 CMS	10.00 MTS	1
TOTAL ESPECIES MADERABLES					145

ITEM	ESPECIE	TIPO	PERIMETRO PROM.	ALTURA PROM.	CANT.
13	MANGO	FRUTAL	EN PRODUCCION		1
14	GUAYABO	FRUTAL	EN PRODUCCION		2
15	PALMA DE COCO	FRUTAL	EN PRODUCCION		2
16	PALMA AFRICANA	FRUTAL	CULTIVO NO TECNIFICADO - NO PROD.		5
17	LIMON MANDARINO	FRUTAL CITRICO	EN PRODUCCION		4
18	LIMON	FRUTAL CITRICO	EN PRODUCCION		4
19	NARANJO	FRUTAL CITRICO	EN PRODUCCION		2
TOTAL ESPECIES FRUTALES					20

TOTAL ARBOLES INVENTARIADOS

165

NOTA. SE OBSERVO ZONA DE PASTOREO Y CULTIVOS DE PASTOS EN EL AREA DE AFECTACION.



JORGE EDISON MENDOZA RODRIGUEZ
ING. ASESOR



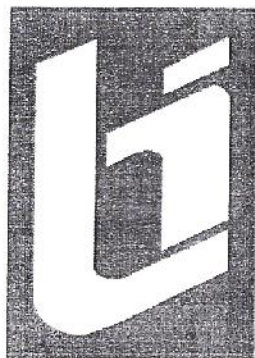

CORPORACION LONJA INMOBILIARIA
DE BARRANCABERMEJA
NIT. 829001645-2



CORPORACION LONJA INMOBILIARIA DE BARRANCABERMEJA

NIT. 829001645-2
R.N.A 0660116 S.J.C.

AVALUO COMERCIAL

PROYECTO: ESTUDIO Y DISEÑO PARA LA CONEXIÓN VIAL DEL
PUENTE VEHICULAR GUILLERMO GAVIRIA SOBRE EL
RIO MAGDALENA CON LA TRONCAL DEL MAGDALENA
MEDIO (RUTA 45)

SECTOR: CERO, LA VIRGEN – RANCHO CAMACHO

REFERENCIA: GUY – 0- R – 008

INMUEBL AVALUADO: FRACCION DE TERRENO QUE HACE PARTE DEL
PREDIO IDENTIFICADO COMO FINCA SAN ANTONIO
MUNICIPIO DE BARRANCABERMEJA
DEPARTAMENTO DE SANTANDER

PROPIETARIO: AES CHIVOR & CIA SCAESP

SOLICITADO POR: Ing. MARIO RUEDA LANDINEZ
Gestor Técnico Proyecto Yuma.
ECOPETROL S.A.
Barrancabermeja

FECHA DE INFORME: OCTUBRE 20 DE 2014



CORPORACION LONJA INMOBILIARIA DE BARRANCABERMEJA

NIT. 829001645-2
R.N.A. 0660116 S.L.C.

CONTENIDO

- I. INFORMACIÓN BÁSICA.
- II. TITULACIÓN.
- III. CARACTERÍSTICAS GENERALES DEL SECTOR.
- IV. REGLAMENTACIÓN TERRITORIAL
- V. CARACTERÍSTICAS GENERALES DEL TERRENO.
- VI. INFRAESTRUCTURA Y MEJORAS.
- VII. CARACTERÍSTICAS GENERALES DE LAS CONSTRUCCIONES
- VIII. COMPENDIO DE CONSIDERACIONES DETERMINANTES.
- IX. METODOLOGÍA DE AVALÚO.
- X. AVALÚO COMERCIAL.
- XI. ANEXOS.



CORPORACION LONJA INMOBILIARIA DE BARRANCABERMEJA

NIT. 829001645-2
R.N.A. 0660116 S.I.C.

INFORMACIÓN BÁSICA.

1.1. TIPO DE AVALÚO

Avalúo Comercial, siguiendo las disposiciones en cuanto a metodología establecidas por el Instituto Geográfico Agustín Codazzi –IGAC– mediante Resolución número Seiscientos Veinte (620) del 23 de Septiembre de 2008, con el objeto de establecer el valor comercial en el mercado actual, del inmueble que a continuación se identifica y describe.

1.2. SOLICITANTE DEL AVALÚO

Ing. MARIO RUEDA LANDINEZ
ECOPETROLS.A.

1.3. FECHA DE LA VISITA

Octubre 02 de 2014.

1.4. FECHA DEL INFORME

Octubre 20 de 2014.

1.5 TIPO DE INMUEBLE

Fraccion de terreno que hace parte de un predio en mayor extension denominado, FINCA SAN ANTONIO ubicado en el area rural del Municipio de Barrancabermeja, Departamento de Santander.

1.6. VEREDA

Centro

1.7. MUNICIPIO

Barrancabermeja

1.8. DEPARTAMENTO

Santander

1.9. USO Y DESTINACIÓN ACTUAL DEL INMUEBLE

Predio que en la actualidad desarrolla actividades propias de su uso.

1.10. UBICACIÓN ESPECÍFICA

El predio en mayor extensión, del cual es parte integrante la franja de terreno materia del presente avalúo comercial, se encuentra localizado en el Departamento de Santander en el área rural del Municipio de Barrancabermeja, en el sitio conocido como la Virgen salida a Bucaramanga. Particularmente, el predio del cual es parte integrante la franja de terreno y las mejoras en estudio, se localiza en la zona oriente con respecto al casco urbano del Municipio de Barrancabermeja, distante aproximadamente a 8 kilómetros de la mencionada área urbana. Su acceso es posible tomando la vía que del casco urbano conduce a la autopista vía Bucaramanga, tomando como punto de referencia el sitio conocido como la virgen con la vía a San Vicente de chucuri hasta llegar al predio objeto del estudio.



NIT. 829001645-2
R.N.A. 0660116 S.I.C.

1.11. DOCUMENTOS SUMINISTRADOS PARA EL AVALÚO

Folio de Matricula Inmobiliaria Numero. 303-52585 de la Oficina de Instrumentos Públicos de Barrancabermeja. Impresos el 15 de octubre de 2014.

Escritura Pública No 1280, del 28 de mayo de 2014 de la Notaria segunda de Barrancabermeja (copia).

Ficha predial del proyecto y Plano de localización GVV-0-R -008, Información suministrada por ECOPETROL S.A. a través del consultor, GEPSA INGENIERIA S.A.S – 09 de septiembre de 2014.

1.12. DOCUMENTOS ADICIONALES CONSULTADOS

Reglamentación existente para el sector determinada en el Plan de Ordenamiento Territorial (P.O.T.) del municipio de Barrancabermeja

II. TITULACIÓN

(Este resumen no constituye un estudio jurídico de los títulos).

2.1. PROPIETARIO AES CHIVOR Y CIA SCAESP de acuerdo a la información consignada en el

Folio de Matricula Inmobiliario Numero. 303-52585 de la Oficina de Instrumentos Públicos de Barrancabermeja. Impreso el 15 de octubre de 2014.

2.2. TÍTULOS DE ADQUISICIÓN

Escritura Pública Número 1280 del 28 de mayo de 2014 De la Notaria segunda de Barrancabermeja, (copia). Folio de Matricula Inmobiliario Numero. 303-52585 de la Oficina de Instrumentos Públicos de Barrancabermeja, impreso el 15 de octubre de 2014.

2.3. IDENTIFICACIÓN INMOBILIARIA Y CATASTRAL

INMUEBLE	MATRÍCULA INMOBILIARIA	CÉDULA CATASTRAL
VILLA JESICA	303 - 52585	00-02-0003-1476-000

[illegible]



CORPORACION LONJA INMOBILIARIA DE BARRANCABERMEJA

NIT. 829001645-2
R.N.A. 0660116 S.I.C.

Fuente: Folio de Matricula de la Oficina de Registro de Instrumentos Públicos de Barrancabermeja (Copia).

Nota: Información correspondiente al predio en mayor extensión.

2.4. OBSERVACIONES

- La información jurídica consignada en el presente estudio no corresponde a un estudio formal de los títulos.
- En la franja de terreno se encuentra un área de servidumbre de Energía Eléctrica de 952.36 metros cuadrados.
- Se deja constancia que el terreno en estudio corresponde a una unidad jurídicamente independiente, su determinación de forma, cabida y linderos, es tomada por información de la escritura pública y Certificado de Tradición y Libertad. Se determinara valor comercial del terreno, teniendo en cuenta las condiciones físicas de localización y normativas que aplican a la propiedad en mayor extensión según el P.O.T. del Municipio de Barrancabermeja.

III. CARACTERÍSTICAS GENERALES DEL SECTOR DE LOCALIZACIÓN

3.1. DELIMITACIÓN DEL SECTOR DE LOCALIZACIÓN

Sector homogéneo delimitado a grandes rasgos

Por el Norte:	Con vía Barrancabermeja – Bucaramanga;
Por el Sur:	Con la troncal del Magdalena Medio;
Por el Oriente:	Con la troncal del Magdalena Medio;
Por el Occidente:	Con la vía al Corregimiento al centro.

3.2. GENERALIDADES DEL MUNICIPIO

El Municipio de Barrancabermeja es el segundo del departamento y la capital de la Provincia de Mares con seis municipios. En 1.536 fue descubierta por don Gonzalo Jiménez de Quezada, el antiguo caserío de la "Tora" llamado Barrancas Coloradas. En 1.873 fue corregimiento y en 1.922 la Ordenanza 13 lo elevó a la categoría de Municipio. Está a 75 metros sobre el nivel del mar y con una temperatura de 28°C, su ubicación geográfica es 7° 04' Latitud Norte y 73° 52' Longitud Oeste. Dista 136 kilómetros de Bucaramanga por vía pavimentada, tiene ferrocarril, aeropuerto y transporte sobre el Río Magdalena del cual es puerto. Es la sede de la Corporación del Río Grande de la Magdalena. Es un importante punto de servicios para una amplia zona del Magdalena Medio, que comprende territorios de Santander, Antioquia y Bolívar principalmente.

Límites del Municipio: Norte con Puerto Wilches, Sabana de Torres y Girón; Sur con Puerto Parra, Simacota y San Vicente de Chucurí; Oriente con San Vicente de Chucurí y Betulia y Occidente con el Río Magdalena.

3.3. EXPLOTACIÓN ECONÓMICA O ACTIVIDAD PREDOMINANTE

La economía de Barrancabermeja gira en torno a la actividad petrolera, donde se refina la mayor parte del petróleo que consumen los colombianos y se produce sus derivados; la refinería de



CORPORACION LONJA INMOBILIARIA DE BARRANCABERMEJA

NIT. 829001645-2
R.N.A. 0660116 S.I.C.

Barrancabermeja es la más importante del país. Existen plantaciones tecnificadas de caucho, palma aceitera, maíz, frijol, plátano, yuca, cítricos y papaya. Otro sector importante de la economía es el agropecuario. En la actividad ganadera sobresale la cría de cebúes y búfalos.

3.4. CARACTERÍSTICAS CLIMATOLÓGICAS Y METEREOLÓGICAS

Altura promedio: (m.s.n.m.): 75 msnm.
Temperatura promedio: 28° C

3.5. RECURSOS HIDROLÓGICOS

Rio Magdalena, Oponcito, Sogamoso y la Colorada, además de numerosas quebradas, corrientes menores y ciénagas: Brava, Castillo, San Juan, San Silvestre, Miramar, Del Castillo y Zarzal.

3.6. VÍAS PRINCIPALES DE ACCESO (IDENTIFICACIÓN Y CARACTERÍSTICAS)

Barrancabermeja se comunica con todo el país a través de las vías terrestre, fluvial y aérea. Vías Terrestres: Esta comunicada con la Troncal de la paz, vía de importancia en la región corresponde a un corredor vial, desarrollada en una calzada (con dos sentidos de circulación) a dos carriles, en buen estado de conservación. Vía intermunicipal Bucaramanga – Barrancabermeja de la cual a la altura de la Virgen se deriva la vía que conduce al corregimiento El centro.

Vías aéreas: Aeropuerto Yariguies desde el cual salen aviones de mediano tamaño en diferentes rutas.

Vías fluviales: El rio Magdalena es la principal arteria fluvial que comunica a Barrancabermeja con las poblaciones rivereñas por donde pasa esta importante arteria, especialmente con poblaciones cercanas como Yondo, Puerto Wilches, Cantagallo y San Pablo.

3.7. SERVICIOS PUBLICOS E INFRAESTRUCTURA DEL SECTOR

Infraestructura vial en regular estado,
Buena cobertura del servicio de energía eléctrica,
Transporte privado.

3.8. TOPOGRAFÍA

El sector presenta una topografía semi ondulada.

3.9. CARACTERÍSTICAS GENERALES DE LOS SUELOS

Tipo de Relieve: Plano y ligeramente pendiente.
Clima: Caliente.
Suelos: Suelos bajos

3.10. SITUACIÓN DE ORDEN PÚBLICO DEL SECTOR

En general se consideran apropiadas y favorables para el desarrollo de actividades productivas, se debe anotar que sobre la zona hace presencia autoridades civiles, generando una mayor seguridad.

IV. REGLAMENTACIÓN TERRITORIAL

CALLE 50 No 26-33 B. COLOMBIA TEL. 6029664 – 3014314257

Corporacionlonjainmobiliaribca@gmail.com

BARRANCABERMEJA



CORPORACION LONJA INMOBILIARIA DE BARRANCABERMEJA

NIT. 829001645-2
R.N.A. 0660116 S.L.C.

A continuación se expondrán los elementos más relevantes de la reglamentación y usos del suelo que caracteriza el sector de localización y por ende la propiedad en estudio. Es importante mencionar que actualmente el Acuerdo 018 del 2002, reglamenta el Plan de Ordenamiento Territorial (P.O.T.) para el Municipio de Barrancabermeja, conforme a la Ley 388 de 1997; dicho Acuerdo que determina entre otros, los usos del suelo y el tratamiento para las diferentes zonas del municipio.

4.1. CLASIFICACIÓN DEL PREDIO Y DEFINICIONES

Las categorías de uso – localización mapa, según oficio de la Oficina Asesora de Planeación Municipal número 2457 – 14 de octubre 01 de 2014.

Categoría de uso – localización y mapa: No. 11 de uso potencial: Bosque protector.

Ver anexo 4: Oficio Uso del Suelo.

V. CARACTERÍSTICAS GENERALES DEL TERRENO (FRACCION EN ESTUDIO)

5.1. CABIDA SUPERFICIARIA

DESCRIPCIÓN	AREA	
	EN HECTAREAS (Ha).	EN METROS CUADRADOS (M2).
AREA A INTERVENIR	27.49315	27.493.15
ÁREA TOTAL		27.493.15

FUENTE: Información tomada del estudio predial fase III, del sector cero Intersección la Virgen, ficha número GVV- 0-R-008, donde se referencia la localización y cabida del predio. Información suministrada por el consultor GEPSA INGENIERIA S.A.S el 09 de septiembre de 2014

NOTA: La fracción de terreno en estudio, hace parte de un predio en mayor extensión, el cual cuenta con una cabida superficial de 21 Has 2.000 M2 (según Certificado de tradición 303-52585)

5.2 LINDEROS DEL AREA

5.2.1 LOTE 1

Norte: En extensión de 19.41 metros con Gilberto Hernández Parra;
Sur: En extensión de 21.07 metros con Héctor Carrillo Villamizar;
Oriente: En extensión de 659.91 metros con Vía san Vicente;
Occidente: En extensión de 617.82 metros con Jaime Torres Lizarazo y otra.

5.2.2 LOTE 2

Norte: En extensión de 25.29 metros con Ecopetrol S. A.
Sur: En extensión de 0.00 metros con Vía San Vicente;



CORPORACION LONJA INMOBILIARIA DE BARRANCABERMEJA

NIT. 829001645-2
R.N.A. 0660116 S.L.C.

Oriente: En extensión de 169.77 metros con Jaime Torres Lizarazo y otra;
Occidente: En extensión de 173.96 metros con Vía San Vicente.

5.2.3 LOTE 3

Norte: En extensión de 0.00 metros con Vía San Vicente;
Sur: En extensión de 29.81 metros con Ecopetrol. S.A.;
Oriente: En extensión de 113.92 metros con Jaime Torres Lizarazo y otra;
Occidente: En extensión de 139.59 metros con Vía San Vicente.

FUENTE: Plano de la localización Estudio predial fase III. Sector cero ficha GVV- 0- R - 008

5.3. FORMA GEOMÉTRICA

Fracción de terreno de forma irregular.

5.4. TOPOGRAFÍA Y RELIEVE

La fracción de terreno en estudio se caracteriza por presentar básicamente una topografía ondulada.

5.5. FRENTE(S) SOBRE VÍA(S)

Frente sobre vía Barrancabermeja –Vía a San Vicente de Chucurí en 973.46 metros.

5.6. AFECTACIONES Y ACCIDENTES FÍSICOS

No presenta

5.7. EXPLOTACIÓN ACTUAL

Desarrolla actividades de ganadería y agricultura.

5.8. AGUAS

El nivel de agua del predio en mayor extensión es bueno, cuenta con colindancia y usos de los recursos hídricos (Caños). La fracción de terreno en estudio, tendría disponibilidad sobre dichos recursos.

5.9. CULTIVOS

No Presenta

5.10. CERRAMIENTOS

La fracción de terreno presenta cerramiento en dos linderos, conformado por cerca en postes de madera y alambre, en buen estado de conservación.

VI. INFRAESTRUCTURA Y MEJORAS

6.1. ENERGÍA

El predio en mayor extensión cuenta con conexión a las redes de energía del sector. La fracción de



CORPORACION LONJA INMOBILIARIA DE BARRANCABERMEJA

NIT. 829001645-2
R.N.A 0660116 S.L.C.

terreno en estudio, tendría la posibilidad de conexión a este servicio.

6.2. RIEGO

Como tal no presenta.

6.3. POTREROS

El predio en mayor extensión presenta áreas en pastos mejorados

6.4. ARBORIZACIÓN

El nivel de arborización en la fracción de terreno es alto, ya que presenta su mayor área cultivo de palma.

6.5. VÍAS INTERNAS

No presenta.

VII CARACTERISTICAS GENERALES DE LAS CONSTRUCCIONES

AREAS CONSTRUIDAS

DESCRIPCION	UND	AREA
Corral	ML	79.90
Cerca interna tipo 1	ML	52.20
Portón de acceso	M2	9.24
Embarcadero corral	M2	2.25
Cerca interna tipo 2	ML	7.20
Cerca interno tipo 3	ML	12.08

7.1. CORRAL. En tubería metálica con parales en tubo metálico, piso en cemento y tierra, cerramiento y división interna con tubos metálicos.

7.2. CERCA INTERNA TIPO 1. Postes en madera y tres hilo de alambre liso.

7.3. PORTON DE ACCESO. Apoyo en tubo metálico de dos abras en tubería y malla eslabonada.

7.4. EMBARCADERO CORRAL. Rampa en ladrillo, piedra y concreto.

7.5. CERCA INTERNA TIPO 2. Postes en tubería y dos hiladas de alambre liso.

7.6. CERCA INTERNA TIPO 3. Postes en PVC y tres hilos de alambre liso.

VIII. COMPENDIO CONSIDERACIONES DETERMINANTES

Adicionalmente a las características más relevantes de la propiedad, expuestas en los capítulos anteriores, se ha tenido en cuenta para la determinación del justiprecio comercial materia del



CORPORACION LONJA INMOBILIARIA DE BARRANCABERMEJA

NIT. 829001645-2
R.N.A 0660116 S.I.C.

presente informe, las siguientes particularidades.

La ubicación del predio en área rural del Municipio de Barrancabermeja, Departamento de Santander.

La ubicación del predio en estudio, distante en aproximadamente Ocho kilómetros aproximadamente del casco urbano del Municipio de Barrancabermeja.

La condición particular bajo la cual se realiza el presente avalúo, ya que se trata de establecer el valor comercial del terreno, para este fin, se tendrá en cuenta la localización, disposición, condiciones normativas propias del predio, así como también las condiciones particulares de suelos y de áreas homogéneas a las que pertenece el terreno.

La facilidad de acceso al predio, como efecto de sus vías de acceso en buen estado y su topografía semi plana.

Se encuentra arborización aislada y nativa.

El área se encuentra en terreno firme y planicie baja presenta inundaciones en épocas de invierno.

Las favorables condiciones de seguridad que presenta la zona de localización.

El hecho de contar la zona con aguas tanto superficiales como subterráneas.

La reglamentación del sector de localización, el cual se define esta zona suelo rural con uso del suelo agropecuario y ganadero.

IX. METODOLOGÍA DE AVALÚO

Para la determinación del valor comercial del inmueble en estudio y de acuerdo a lo establecido en el Decreto No. 1420 del 24 de julio de 1998, expedido por la Presidencia de la República, Ministerios de Hacienda y Desarrollo y su correspondiente Resolución Reglamentaria No. 620 del 2008, expedido por el Instituto Geográfico Agustín Codazzi, se utilizó el siguiente método:

9.1 METODO DE COMPARACION DE MERCADO.

Método que busca establecer el valor comercial del bien a partir del estudio de las ofertas, transacciones o valoraciones recientes, de bienes semejantes comparables al del objeto del avalúo.

Tal información debe ser clasificada, analizada e interpretada para llegar a la estimación del valor comercial. Como herramientas estadísticas se utilizan medidas de tendencia central como la media, la mediana o la moda y se calculan indicadores de dispersión como la desviación estándar y el coeficiente de variación

9.2 METODO DE COSTO DE REPOSICION. Método que busca establecer el valor comercial del bien objeto de avalúo a partir de estimar el costo total de construir a precios de hoy un bien semejante al objeto de avalúo y restarle la depreciación acumulada. El cálculo se hace para cada uno de capítulos de construcción: Preliminares, cimientos, desagües e instalaciones subterráneas, mampostería, estructura en concreto, cubierta, pisos, enchapes de pisos o muros, instalaciones hidráulicas, instalaciones eléctricas, carpintería en madera o metálica, aparatos sanitarios, cerrajería, vidrios, equipos especiales.

Por otra parte en términos económicos se define depreciación como el deterioro físico que sufre la construcción durante su vida útil, la cual debe descontarse del valor del inmueble por el tiempo de uso y el estado de conservación del mismo (sistema de Fitto y Corvini).



CORPORACION LONJA INMOBILIARIA DE BARRANCABERMEJA

NIT. 829001645-2
R.N.A. 0660116 S.I.C.

9.3 VALORES

9.3.1. VALORACIÓN DEL TERRENO:

Predio ubicado sobre la antigua vía a San Vicente, predio sin trabajo y en algunos sectores con nivel más bajo que la vía.

Para determinar el valor se tuvo en cuenta los valores de las fincas cercanas y se encontró la siguiente información:

PREDIO UBICADO SOBRE LA CARRETERA NACIONAL.

Vía destapada que conduce a zona urbana de Barrancabermeja, ingreso del tráfico pesado

- COMPRAVENTA PARCIAL PREDIO denominado la primavera, escritura 2302 del 29 -08-2013, matrícula inmobiliaria 303-78955, precio valor hectárea terreno \$50'000.000, \$5.000 m2
- EXPROPIACION PARCIAL PREDIO EL ARENOSO, Resolución 067 del 28 -10-2013, alcaldía de Barrancabermeja Valor hectárea terreno \$50'000.000, \$5.000 m2

PREDIOS CON UBICACIÓN SOBRE LA AUTOPISTA BARRANCABERMEJA – BUCARAMANGA

- Lote la Y, propietario Municipio de Barrancabermeja, escritura de compraventa parcial (Javier Jiménez Pedrozo) escritura número 2.088 del 3 de Octubre del 2013, identificado con Matrícula Inmobiliaria número 303 -28030, registrado en la Oficina de Registro e Instrumentos Públicos de Barrancabermeja (copia).
Compraventa 22.917.23 M2 - valor total terreno y mejoras \$ 369.980.000 – valor M2: \$ 8.000
- San Isidro de Damasco, propietario Municipio de Barrancabermeja, escritura de compraventa parcial (Julio Armando Chapetón y Berta Patricia Castro) escritura número 3.550 del 30 de Diciembre del 2013, identificado con Matrícula Inmobiliaria número 303 - 55907, registrado en la Oficina de Registro e Instrumentos Públicos de Barrancabermeja (copia).
Compraventa 54.640.90 M2 - valor total terreno y mejoras \$ 630.043.828 – valor M2: \$ 8.000

PREDIO CON UBICACIÓN SOBRE LA VIA SAN VICENTE

Vía destapada veredal

- Miraflores dos, propietario Cristian Julián Pacheco Valencia, Fainori Rocio García Díaz, escritura de compraventa número 0481 del 30 de Marzo de 2012, Notaria Segunda de Floridablanca, identificado con Matrícula Inmobiliaria número 303-81758 registrado en la Oficina de Registro e Instrumentos Públicos de Barrancabermeja (copia).
Compraventa 19.00 Has. – valor total terreno \$ 210.000.000- valor hectarea \$11.052.631

DESCRIPCION	VR. Ha.	FACT. UBIC	FAC. VIA	VR. HOMEG
Predio la Primavera - Venta parcial	50.000.000	3,00	1,10	15.151.515,15
Predio el Arenoso - Expropiacion	50.000.000	3,00	1,10	15.151.515,15
Lote la Y - Venta parcial	80.000.000	3,25	1,40	17.582.417,58
Predio San Isidro - Venta parcial	80.000.000	3,25	1,40	17.582.417,58
Miraflores 2 - Venta Marzo 2012	11.052.631	1,00	1,00	11.052.631,00
VALOR HOMOGENIZADO				15.304.099,29
Desviacion estandar				2.669.410,75
Coeficiente de variacion				17,44%



CORPORACION LONJA INMOBILIARIA DE BARRANCABERMEJA

NIT. 829001645-2
R.N.A. 0660116 S.I.C.

El análisis de la muestra y su comportamiento es acertado, el coeficiente de variación es de 17.44%, por lo tanto no encuentra en el rango inferior al $r > 7,5\%$ y podemos afirmar que la muestra estadística no es aceptable.

Por el bajo promedio de datos registrados, mencionados anteriormente, y como apoyo al proceso avaluatorio, de acuerdo en lo sustentado en el Artículo 9 de la Resolución 620 del 23 de septiembre de 2008, se optó por la consulta a profesionales de avalúos y profesionales inmobiliarios de la región.

En cuanto a las consultas a profesionales de la región se registra lo siguiente:

La consulta hace referencia al propio bien investigado y se constató que los profesionales entrevistados lo conocen tanto en sus aspectos negativos como positivos.

En la selección de las personas a consultar se tuvo en cuenta el conocimiento que tienen del mercado y la idoneidad de estas, además que no tienen interés directo en el bien avaluado.

Para el presente análisis se define realizar la consulta a expertos evaluadores sobre los valores de los lotes en el sector desde la virgen, siguiendo la vía que va a San Vicente y al corregimiento del Centro.

#	ORIGEN DE LA MUESTRA	VALOR MUESTRA/M2
1	Rolando Esteban Mejia Almendrales	15.000.000
2	Andres casanova	14.600.000
3	Mauricio Alfonso Vera Gallardo	15.000.000
4	Ines Maria Pautt Blanco	15.000.000
	Promedio aritmetico	14.875.000
	Desviacion estandar	250.000
	Coeficiente de variacion	1,68%
	Mediana	15.000.000
	Moda	15.000.000

El análisis de la muestra y su comportamiento es acertado, el coeficiente de variación es de 1.68%, por lo tanto se encuentra en el rango inferior al $r > 7,5\%$ y podemos afirmar que la muestra estadística es aceptable.

Según la Resolución 620 del 23 de septiembre de 2008 expedida por el IGAC, cuando el Coeficiente de variación sea inferior: a más (+) ó a menos (-) 7,5%; la media obtenida se podrá adoptar como el más probable valor asignable al bien.

Analizando los anteriores datos encontrados y teniendo en cuenta la ubicación del predio en desventaja con respecto a los predios de las transacciones encontradas, las ofertas en otros sectores se llegó que el valor más probable para este predio es de \$ 15.000.000 la hectárea teniendo en cuenta su distancia a la autopista Barrancabermeja Bucaramanga y las condiciones del predio.

Realizando la conversión, a valores en metros cuadrados, se define para la fracción de terreno un valor de: MIL QUINIENTOS PESOS M/CTE (\$1.500)



CORPORACION LONJA INMOBILIARIA DE BARRANCABERMEJA

NIT. 829001645-2
R.N.A 0660116 S.I.C

LIQUIDACION AVALUO

Fraccion de terreno que hace parte del predio denominado Fines San antonio
Municipio de Barrancabermeja Departamento de Santander

TERRENO				
DESCRIPCION	UND	CANT	VR. UNITARIO	VALOR TOTAL
Franja de terreno	M2	27.493,15	1.500	41.239.725
Descuento de servidumbre	M2	952,36	1.050	999.978
Subtotal terreno				40.239.747
CONSTRUCCIONES				
DESCRIPCION	UND	CANT.	VR. UNITARIO	VR. TOTAL
Coral	ML	79,90	227.327	18.163.427
Cerca Intema tipo 1	ML	52,20	11.830	617.526
Porton de acceso	M2	9,24	208.562	1.927.113
Embarcadero coral	M2	2,25	313.492	705.357
Cerca Intema tipo 2	ML	7,20	89.354	643.349
Cerca Intema tipo 3	ML	12,08	50.088	605.063
Subtotal construcciones				22.661.836
Arboles diferentes especies				18.550.800
Pasto mejorado	M2	20.600,00	340.00	7.004.000
Subtotal arboles				25.554.800
VALOR TOTAL				88.456.382

SON: OCHENTA Y OCHO MILLONES CUATROCIENTOS CINCUENTA Y SEIS MIL
TRESIENTOS OCHENTA Y DOS PESOS MONEDA CORRIENTE

NOTA: De acuerdo a lo establecido por los Decretos 1420/1998 y 422/2000, expedidos por el Ministerio de Hacienda y Crédito Público y Ministerio de Desarrollo Económico, el presente avalúo comercial tiene una vigencia de un (1) año, contado desde la fecha de su expedición. Siempre y cuando las condiciones físicas del inmueble avaluado no sufran cambios significativos, así como tampoco se presenten variaciones representativas de las condiciones del mercado inmobiliario comparable.

Arq. IBETH M MORENO MENDOZA
Director Ejecutivo
Avaluador Asignado
R.N.A. 0660137

Arq. CARLOS ROSAS PEDRAZA
Avaluador Asignado
R.N.A. 3127



CORPORACION LONJA INMOBILIARIA DE BARRANCABERMEJA

NIT. 829001645-2
R.N.A. 0660116 S.I.C.

VALOR COSTOS NOTARIALES Y REGISTRO

Estos son cálculos aproximados de los costos en que se incurren, estos varían de acuerdo a la cantidad de hojas y anexos que componen la transacción. Fuente de la información, pre liquidación realizada por la Notaría Segunda de Barrancabermeja.

DESCRIPCION	VALOR
COSTOS NOTARIALES	825.869
COSTOS REGISTRO	1.765.722
VALOR TOTAL	2.591.591

Nota: Los valores de boleta y Registro son sujetos a liquidación del banco Agrario y Popular

SON: DOS MILLONES QUINIENTOS NOVENTA Y UN MIL QUINIENTOS NOVENTA Y UN PESOS M/CTE

Arq. IBETH M MORENO MENDOZA
Director Ejecutivo
Avaluador Asignado
R.N.A. 0660137

Arq. CARLOS ROSAS PEDRAZA
Avaluador Asignado
R.N.A. 3127

ANEXO 1 REGISTRO FOTOGRAFICO LOTE 1 GVV - 0- R- 008

LOTE 1

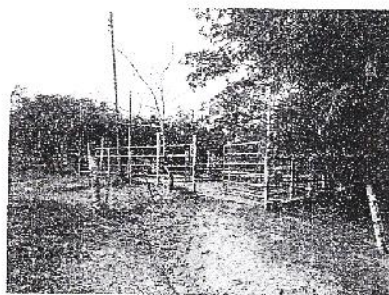



CORPORACION LONJA INMOBILIARIA DE BARRANCABERMEJA

NIT. 829001645-2
R.N.A. 0660116 S.J.C.

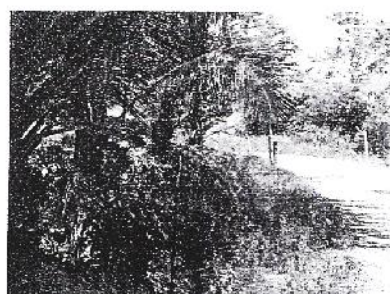
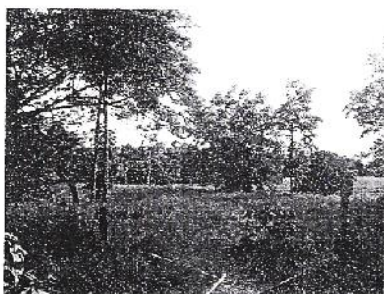
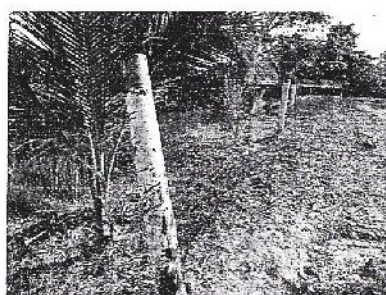
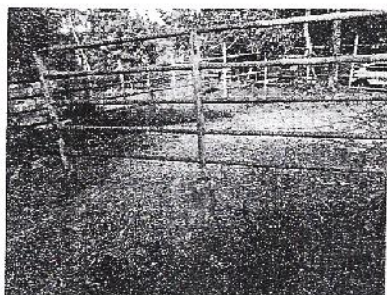
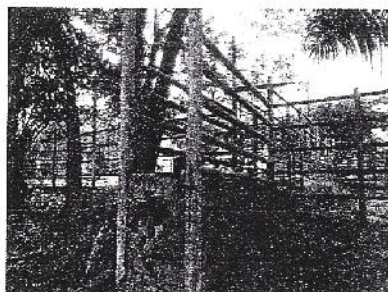
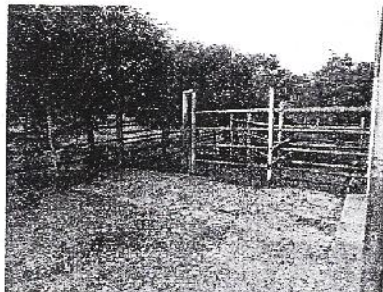

CALLE 50 No 26-33 B. COLOMBIA TEL. 6029664 – 3014314257

Corpolonja.inmobiliaribca@gmail.com
BARRANCABERMEJA



CORPORACION LONJA INMOBILIARIA DE BARRANCABERMEJA

NIT. 829001645-2
R.N.A 0660116 S.I.C.

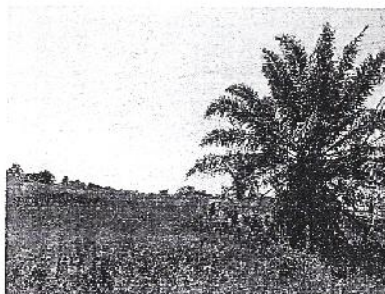
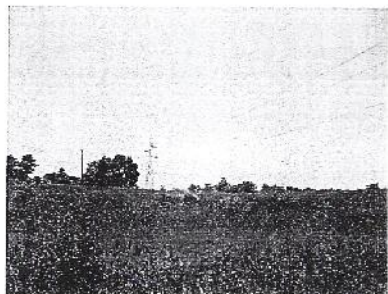

LOTE 2

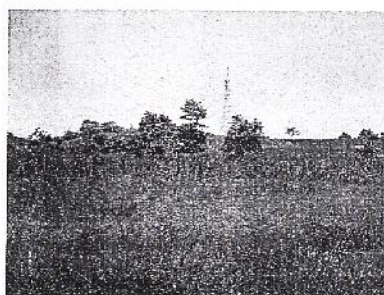
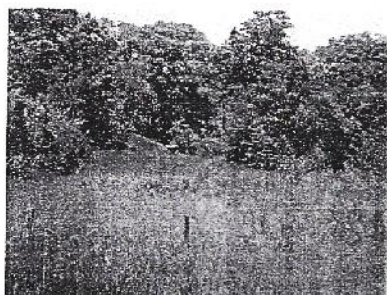
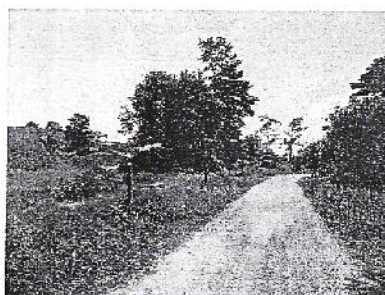



CORPORACION LONJA INMOBILIARIA DE BARRANCABERMEJA

NIT. 529001645-2
R.N.A 0660116 S.I.C.

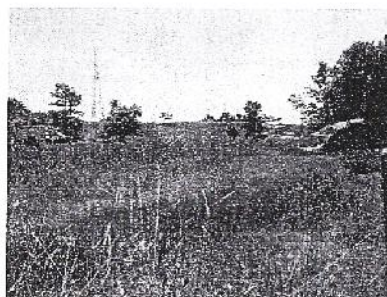
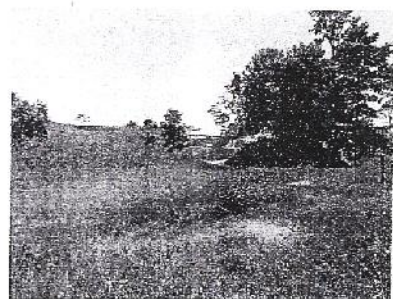

LOTE 3

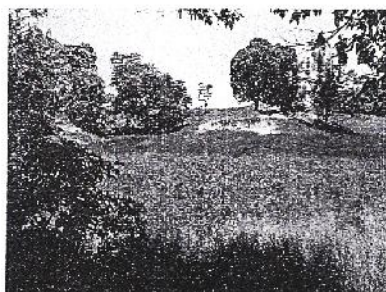
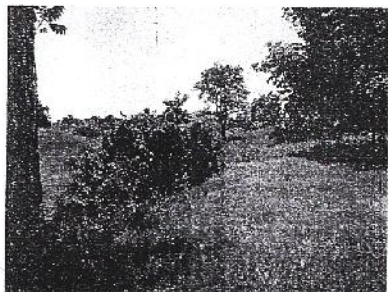
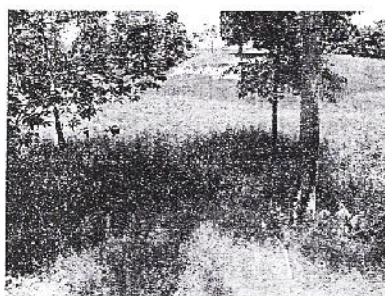
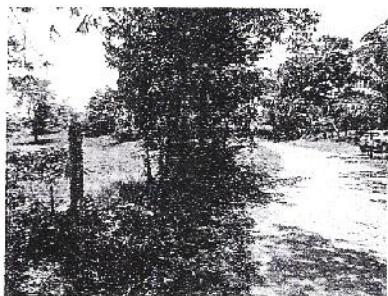

CORPORACION LONJA INMOBILIARIA
DE BARRANCABERMEJA

NIT. 829001645-2
R.N.A. 0660116 S.I.C.

ANEXO 2 FICHA PREDIAL

[illegible]

CORPORACION LONJA INMOBILIARIA
DE BARRANCABERMEJA

NIT. 829001645-2
R.N.A. 0660116 S.I.C.

[illegible]



CORPORACION LONJA INMOBILIARIA DE BARRANCABERMEJA

NIT. 829001645-2
R.N.A. 0660116 S.L.C.

ANEXO 2			
CASIDA, ASCISAS Y LINDEROS DE LOTES AFECTADOS			
PRECIO No.		GVY-6-R-008	
PROPIETARIO		JAIME TORRES LIZARAZO Y OTRA	
Area Total Requerida (m2):		27.463,15	
LOTE No. 1			
ABSCISA INICIAL		K3+111,39	ABSCISA FINAL
			K3+725,24
LINDEROS		Longitud (m)	Colindante
Norte:	19,41	(1-3) GILBERTO HERNANDEZ PARRA	
Oriente:	659,01	(1-27) VIA - SANVICENTE	
Sur:	21,07	(27-28) HECTOR CARRILLO VILLAMIZAR	
Occidente:	617,62	(28-1) JAIME TORRES LIZARAZO Y OTRA	
Area requerida (m2):		21.063,69	
LOTE No. 2			
ABSCISA INICIAL		K3+165,16	ABSCISA FINAL
			K3+340,67
LINDEROS		Longitud (m)	Colindante
Norte:	25,29	(37-38) ECOMETROL S.A.	
Oriente:	169,77	(38-42) JAIME TORRES LIZARAZO Y OTRA	
Sur:	0,00	(42) VIA - SANVICENTE	
Occidente:	173,96	(42-57) VIA - SANVICENTE	
Area requerida (m2):		2.959,58	
LOTE No. 3			
ABSCISA INICIAL		K3+392,44	ABSCISA FINAL
			K3+519,40
LINDEROS		Longitud (m)	Colindante
Norte:	0,00	(45) VIA - SANVICENTE	
Oriente:	113,92	(45-49) JAIME TORRES LIZARAZO Y OTRA	
Sur:	29,81	(49-50) ECOMETROL S.A.	
Occidente:	138,59	(50-45) VIA - SANVICENTE	
Area requerida (m2):		3.428,86	



CORPORACION LONJA INMOBILIARIA DE BARRANCABERMEJA

NT. 829001645-2
R.N.A 0660116 S.I.C.

ANEXO 3 UBICACIÓN ESPECÍFICA

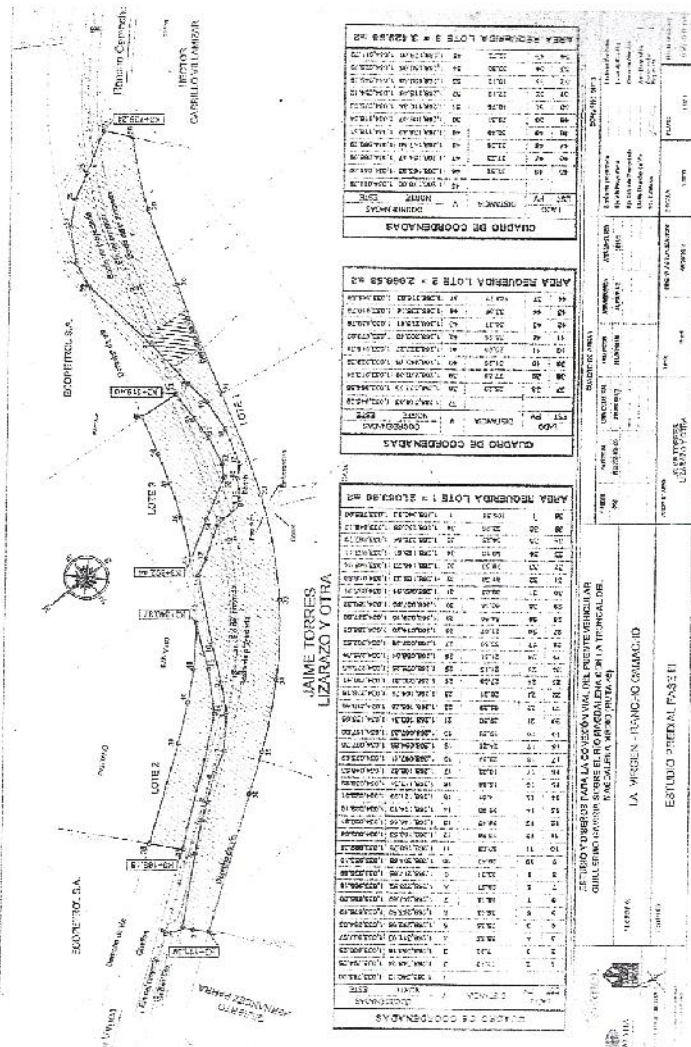



CORPORACION LONJA INMOBILIARIA DE BARRANCABERMEJA

NIT. 829001645-2
R.N.A. 0660116 S.I.C.

ANEXO 5 USO DEL SUELO



OAP. 2457-14
Barrancabermeja, 01 OCT 2014

Arquitecta
BETH MARIA MORENO MENDOZA
Director Ejecutivo
CORPORACION LONJA INMOBILIARIA DE BARRANCABERMEJA
Calle 50 N° 26-33 Barrio Colombia
Tel. 5205864
Barrancabermeja

Rad. Nuestro 9020 del 15/09/14

REF: RESPUESTA SOLICITUD DE USO DE SUELO

Atendiendo su solicitud de referencia para el ESTUDIO Y DISEÑO PARA LA CONEXIÓN VIAL DEL PUENTE VEHICULAR GUILLERMO GAVIRIA SOBRE EL RIO MAGDALENA CON LA TRONCAL DEL MAGDALENA MEDIO (ruta 45), sector onto, la virgin-Rancho Camacho, ubicado en el Municipio de Barrancabermeja sobre reglamentación que se utiliza para establecer el uso del suelo, mapas y régimen de usos para la franja de terreno de los predios que se relacionan a continuación y de acuerdo con las coordenadas suministradas.

- El predio de referencia se localiza en el área rural del municipio de Barrancabermeja -Corregimiento El Centro.

-Con base en la siguiente tabla se establecen las categorías de uso en que se ubica el predio.

N°	PROPIETARIO	PREDIO	COORDENADAS		CATEGORIA DE USO. MAPA N° 11 -USO POTENCIAL - POT
			NORTE	ESTE	
1	CARMEN LEA PARRA	LA YE	1.270.864	1.032.850	CULTIVO SEMIUMBRIO
			1.270.821	1.032.800	
			1.270.801	1.032.854	
			1.270.854	1.032.873	
2	HIMELDA GONZALEZ GUENIRIO	LA CATERLINA	1.270.835	1.032.832	BOSQUE PROTECTOR
			1.270.814	1.032.580	
			1.270.401	1.032.691	
			1.270.402	1.032.078	
3	ARIEL ALBERTO VARGAS	LOTE 2	1.270.401	1.032.691	BOSQUE PROTECTOR
			1.270.402	1.032.698	
			1.270.272	1.032.675	
			1.270.218	1.032.774	
4	AGROINDUSTRIAL EL MANA EN LIQUIDACION Y OTROS	LOTE RESIDUANTE O REMANENTE	1.270.107	1.032.821	BOSQUE PROTECTOR
			1.269.456	1.032.835	
			1.269.524	1.032.812	
			1.268.978	1.032.823	
5	AGROINDUSTRIAL EL MANA EN LIQUIDACION Y OTROS	LOTE CHAVEZ	1.268.734	1.032.823	BOSQUE PROTECTOR
			1.268.733	1.032.848	
			1.269.813	1.032.841	
			1.269.814	1.032.819	

Carrera 7 No. 42B-5
CENTRO ADMINISTRATIVO MUNICIPAL CALI
Departo Risio
P.O.B. 9119998 ext. 210411 A.M.O. 2008
www.barrancabermeja.gov.co

BARRANCABERMEJA
CIUDAD HERMANA
DE LOS ANGELES



CORPORACION LONJA INMOBILIARIA DE BARRANCABERMEJA

NT. 829001645-2
R.N.A 0660116 S.I.C.

PLA

2015-14

6	HOLDING DE DESARROLLO INDUSTRIAL S.A.S.	VEREALLES	1.270.250	1.082.702	BOSQUE PROTECTOR + CULTIVO SEMILIMPIO
			1.265.241	1.082.748	
			1.265.771	1.082.814	
			1.270.163	1.082.820	
7	LUIS ANTONIO ALQUICHIRE NAVARRO Y CAMILO ALQUICHIRE NAVARRO	MIRAFLORES LOTE 1	1.268.458	1.082.835	BOSQUE PROTECTOR
			1.265.564	1.082.812	
			1.261.903	1.083.708	
			1.269.008	1.082.943	
8	ECOPETROL S.A. (MEJORATARIO)	MIRAFLORES N° 1	1.268.000	1.082.912	BOSQUE SILVOPASTORIL
			1.269.008	1.083.015	
			1.269.008	1.083.023	
			1.269.001	1.083.019	
9	MARIA TERESA GARAYITO DIAZ Y CARLOS AUGUSTO REYDON RUIZ	LA ESMERALDA HOY VILLALUZ	1.268.987	1.082.870	CULTIVO SEMILIMPIO
			1.268.673	1.083.458	
			1.268.787	1.083.491	
			1.268.883	1.082.244	
10	GUILLERMO HERNANDEZ PARRA	VILLA LUZ	1.268.872	1.083.458	CULTIVO SEMILIMPIO
			1.268.757	1.083.491	
			1.268.927	1.083.758	
			1.268.334	1.083.760	
			1.268.472	1.082.721	
11	ECOPETROL S.A.	LOTE DE ERRENO	1.268.460	1.083.734	BOSQUE PROTECTOR
			1.268.390	1.083.735	
			1.268.267	1.083.025	
			1.268.314	1.083.845	
			1.268.118	1.084.085	
			1.268.008	1.084.085	
			1.268.093	1.084.100	
			1.268.031	1.084.265	
			1.268.007	1.084.267	
			1.268.043	1.084.267	
12	CRISTIAN JULIAN PACHECO VALENCIA Y OTRO	MIRAFLORES N° 2	1.268.007	1.084.207	BOSQUE PROTECTOR
			1.268.043	1.084.297	
			1.267.808	1.084.321	
			1.267.643	1.084.350	
13	JAIME TORRES LIZARAZO Y OTRO	VILLA JESICA	1.268.334	1.083.730	BOSQUE PROTECTOR
			1.268.321	1.083.702	
			1.267.630	1.084.200	
			1.268.008	1.084.281	
			1.268.297	1.083.820	
			1.268.314	1.083.845	
			1.268.183	1.083.892	
			1.268.108	1.083.901	
			1.268.090	1.084.033	
			1.268.185	1.084.095	
			1.268.116	1.084.096	
14	HECTOR CARRILLO VILLAMIZAR	GRITA INES	1.267.292	1.084.235	BOSQUE PROTECTOR - CULTIVO LIMPIO
			1.266.035	1.084.281	
			1.267.872	1.084.397	
			1.267.875	1.084.387	
15		PORTUGAL	1.267.936	1.084.358	
			1.267.958	1.084.381	

Calle 50 No. 24-83 B.
CENTRO ADMINISTRATIVO MUNICIPAL CAN.
Barrancabermeja
P.O. BOX 6110255 cod. 211555-400700
www.barrancabermeja.gov.co

BARRANCABERMEJA
CIUDAD PUERTO



CORPORACION LONJA INMOBILIARIA DE BARRANCABERMEJA

NIT. 829001645-2
R.N.A. 0660116 S.I.C.

PLA

Oficina
Asesora
Planeación 14

	EDICION ALBERTO MAYA CRISTIZARA		1.267.369	1.034.797	CULTIVO LIMPIO Y SISTEMA SILVOPASTORIL
16	EDICION PETROL S.A.	SANTA INES	1.267.369	1.034.821	CULTIVO LIMPIO
			1.267.369	1.034.761	
			1.267.364	1.034.765	
			1.267.794	1.034.525	
17	SIN IDENTIFICAR	LOTE	1.267.369	1.034.797	CULTIVO LIMPIO Y SISTEMA SILVOPASTORIL
			1.267.369	1.034.821	
			1.267.745	1.034.602	
			1.267.263	1.034.537	
18	JOHNNY CHAVEZ (MILICIA)	LOTE	1.267.262	1.034.806	SISTEMA SILVOPASTORIL
			1.267.279	1.034.800	
			1.267.272	1.034.802	
			1.267.273	1.034.806	

Con base en lo anterior, se informa que los usos permitidos se establecen en las anteriores categorías de uso y cualquier intervención sobre estos predios debe ceñirse a lo dispuesto en el Plan de Ordenamiento Territorial del municipio de Barrancabermeja-Acuerdo 018 de 2002 y a las normas nacionales y ambientales vigentes.

NOTA 1: Decreto 1556 de 2010-Art. 51 Item 3. Concepto de uso del suelo: Es el dictamen emitido por medio del cual el operador urbano o la autoridad municipal o distrital competente para expedir licencias o la oficina de planeación o la que haga sus veces, informa el resultado sobre el uso o usos permitidos en un predio o edificación, de conformidad con las normas territoriales del Plan de Ordenamiento Territorial y los instrumentos que lo desarrollan.

Sin otro particular,

Cordialmente,

Abcd. ALDEMAR RUEDA NAVARRO
Jefe Oficina Asesora de Planeación

Proyecto: Uso de Suelo
Revisó: Jefe Oficina de Planeación
Revisó: Abcd. Aldeamar Rueda Navarro
C.C. Archivo de Planeación

Carretera 7 No. 40A-15
CENTRO ADMINISTRATIVO MUNICIPAL QUE
Barrancabermeja
PBX: 6115555 ext. 210445/0647/08
www.barrancabermeja.gov.co

BARRANCABERMEJA



CORPORACION LONJA INMOBILIARIA DE BARRANCABERMEJA

NIT. 829001645-2
R.N.A 0660116 S.L.C.

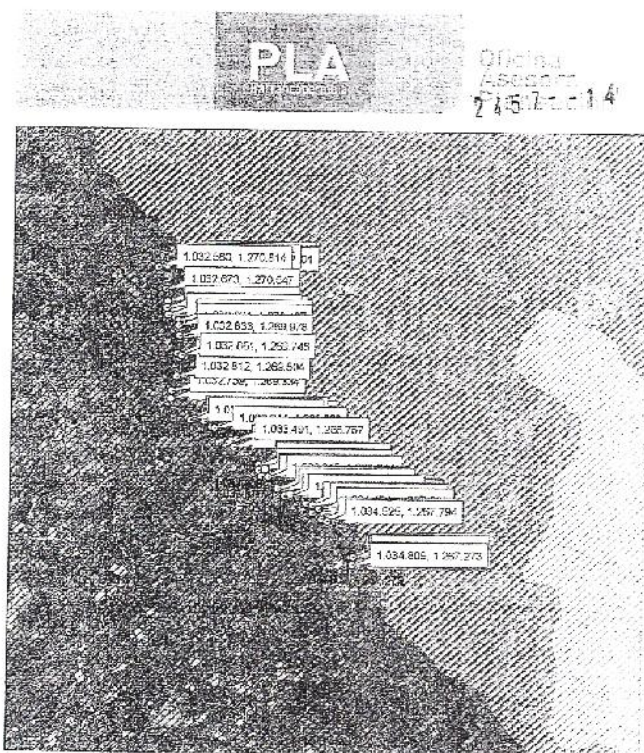

Carrera 2 No. 40A-15
CENTRO ADMINISTRATIVO MUNICIPAL CAM.
Barrancabermeja
P.O. BOX 6115555 - TEL. 210438060700
www.barrancabermeja.gov.co

BARRANCABERMEJA
CORPORACION INMOBILIARIA

CALLE 50 No 26-33 B. COLOMBIA TEL. 6029664 - 3014314257

Corporacion.inmobiliaria@bcb.com
BARRANCABERMEJA



CORPORACION LONJA INMOBILIARIA DE BARRANCABERMEJA

NIT. 829001645-2
R.N.A. 0660116 S.I.C.

ANEXO 5 DOCUMENTOS

CORPORACION LONJA INMOBILIARIA DE BARRANCABERMEJA		OFICINA DE REGISTRO DE INSTRUMENTOS PUBLICOS DE BARRANCABERMEJA	
CERTIFICADO DE TRADICION MATRICULA INMOBILIARIA			
Página: 2		Certificado Generado con el Pin No: 57022E167339367 Nro Matricula: 303-52585	
Impreso el 15 de Octubre de 2014 a las 06:08:16 pm			
"ESTE CERTIFICADO REFLEJA LA SITUACION JURIDICA DEL INMUEBLE HASTA LA FECHA Y HORA DE SU EXPEDICION"			
No tiene validez sin la firma del registrador en la última página.			
DE: LOPEZ PLATA ROBERTO			
A: INTERCONEXION ELECTRICA S.A.			
ANOTACION: Nro: 3 Fecha: 20/4/1997 Radicación: 2746			
DOC: SENTENCIA SN DEL: 7/2/1997 JUZGADO 2 CIVIL DEL CTO. DE BARRANCABERMEJA VALOR ACTO: \$ 0			
ESPECIFICACION: : 336 LIQUIDACION COMUNIDAD			
PERSONAS QUE INTERVIENEN EN EL ACTO (T-Titular de derecho real del dominio, I-Titular de dominio incompleto)			
DE: LOPEZ CARDENAS DENIS MARIA			
DE: LOPEZ CELIS ROGERIO			
DE: LOPEZ CELIS INGRID			
DE: LOPEZ CELIS ALEJANDRO			
DE: LOPEZ CUEDA ROSY			
DE: LOPEZ CUEDA AMPARO			
DE: LOPEZ CUEDA OLGA			
DE: LOPEZ CUEDA MYRIAM			
DE: LOPEZ CUEDA FREDY JESUS			
A: LOPEZ CELIS ROGERIO X			
A: LOPEZ CELIS INGRID X			
A: LOPEZ CELIS ALEJANDRO X			
ANOTACION: Nro: 4 Fecha: 20/2/2001 Radicación: 2001-487			
DOC: OFICIO 685-172 DEL: 20/2/2001 SUBSESION DE P.L.A. DE BARRANCABERMEJA VALOR ACTO: \$ 0			
ESPECIFICACION: 401 EMBARGO ACCION PERSONAL (MEDIDA CAUTELAR)			
PERSONAS QUE INTERVIENEN EN EL ACTO (T-Titular de derecho real del dominio, I-Titular de dominio incompleto)			
DE: CELIS DIAZ F. CRISTINA			
A: LOPEZ CELIS ROGERIO X			
A: LOPEZ CELIS ALEJANDRO X			
A: LOPEZ CELIS INGRID X			
ANOTACION: Nro: 5 Fecha: 7/6/2001 Radicación: 2001-2334			
DOC: OFICIO 685 DEL: 11/4/2001 JULIO 3 PROM DE P.L.A. DE BARRANCABERMEJA VALOR ACTO: \$ 0			
Se cancela la anotación No. 4			
ESPECIFICACION: : 790 CANCELACION EMBARGOS CON ACCION PERSONAL			
PERSONAS QUE INTERVIENEN EN EL ACTO (T-Titular de derecho real del dominio, I-Titular de dominio incompleto)			
A: LOPEZ CELIS ROGERIO X			
A: LOPEZ CELIS ALEJANDRO X			
A: LOPEZ CELIS INGRID X			
ANOTACION: Nro: 6 Fecha: 7/6/2001 Radicación: 2001-2335			
DOC: SENTENCIA SN # DEL: 20/2/2001 JULIO 3 PROM DE P.L.A. DE BARRANCABERMEJA VALOR ACTO: \$ 6.526.000			
ESPECIFICACION: : 106 REMATE - MENORES (MODO DE ADQUIRIR)			
PERSONAS QUE INTERVIENEN EN EL ACTO (T-Titular de derecho real del dominio, I-Titular de dominio incompleto)			
DE: LOPEZ CELIS ROGERIO			
DE: LOPEZ CELIS ALEJANDRO			
DE: LOPEZ CELIS INGRID JOHANNA			
A: HERNANDEZ ALBAHUMAR OCTAVIEL CC 7131786 X			



CORPORACION LONJA INMOBILIARIA DE BARRANCABERMEJA

NIT. 829001645-7
R.N.A 0660116 S.I.C.

CORPORACION LONJA INMOBILIARIA DE BARRANCABERMEJA		OFICINA DE REGISTRO DE INSTRUMENTOS PÚBLICOS DE BARRANCABERMEJA	
CERTIFICADO DE TRADICIÓN		MATRÍCULA INMOBILIARIA	
Página: 3			
Certificado Generado con el Pli No: 3762251873389957		Nro Matrícula: 303-52395	
Impreso el 15 de Octubre de 2014 a las 08:08:16 pm			
"ESTE CERTIFICADO REFLEJA LA SITUACION JURIDICA DEL INMUEBLE HASTA LA FECHA Y HORA DE SU EXPEDICION"			
No tiene validez sin la firma del registrador en la última página			
ANOTACIÓN: Nro: 7 Fecha: 7/9/2001 Radicación: 2001-2336			
DOC: OFICIO 636 DEL: 4/9/2001		JUZG 5 PROM FUA DE BARRANCABERMEJA VALOR ACTO: \$ 0	
ESPECIFICACION: : 815 OTROS - ADICION A ANOTACION DE TRADICION			
PERSONAS QUE INTERVIENEN EN EL ACTO (X-Titular de derecho real del dominio, I-Titular de dominio incompleto)			
A: LOPEZ CELIS ALEJANDRO			
A: LOPEZ CELIS ROGERIO			
A: LOPEZ CELIS MORIS			
ANOTACIÓN: Nro: 8 Fecha: 6/3/2004 Radicación: 2004-2202			
DOC: ESCRITURA 1806 DEL: 14/11/2003		NOTARIA SEGUNDA DE BARRANCABERMEJA VALOR ACTO: \$ 6.930.000	
ESPECIFICACION: : 0126 COMPRAVENTA			
PERSONAS QUE INTERVIENEN EN EL ACTO (X-Titular de derecho real del dominio, I-Titular de dominio incompleto)			
DE: HERNANDEZ MUNIVAR OCTAVIO CCF 7131785			
A: CAMACHO LINARES GONZALO CCF 68559121 X			
ANOTACIÓN: Nro: 9 Fecha: 2/8/2005 Radicación: 2005-4666			
DOC: ESCRITURA 1538 DEL: 2/8/2005		NOTARIA PRIMERA DE BARRANCABERMEJA VALOR ACTO: \$ 6.000.000	
ESPECIFICACION: : 0126 COMPRAVENTA			
PERSONAS QUE INTERVIENEN EN EL ACTO (X-Titular de derecho real del dominio, I-Titular de dominio incompleto)			
DE: CAMACHO LINARES GONZALO CCF 68559121			
A: BELTRAN BASTO NANCY JANNEY CCF 63306215 X			
A: TORRES LIZARAZO JAIME CCF 6721911			
ANOTACIÓN: Nro: 10 Fecha: 2/8/2007 Radicación: 2007-1812			
DOC: ESCRITURA 2787 DEL: 2/8/2007		NOTARIA SEGUNDA DE BARRANCABERMEJA VALOR ACTO: \$ 1.012.200	
ESPECIFICACION: : 0342 RETIRO DE DERECHO DE USO Y TRANSITO DON OCUPACION PERMANENTE DE TOLERA			
SOBRE FUA DE 716 M2			
PERSONAS QUE INTERVIENEN EN EL ACTO (X-Titular de derecho real del dominio, I-Titular de dominio incompleto)			
DE: BELTRAN BASTO NANCY JANNEY CCF 63306215 X			
DE: TORRES LIZARAZO JAIME CCF 6721911 X			
A: ECOPIETROL S.A.			
ANOTACIÓN: Nro: 11 Fecha: 7/4/2008 Radicación: 2008-3618			
DOC: ESCRITURA 485 DEL: 6/3/2008		NOTARIA SEGUNDA DE BARRANCABERMEJA VALOR ACTO: \$ 716.200	
ESPECIFICACION: : 0126 COMPRAVENTA PARCIAL - 129 M2			
PERSONAS QUE INTERVIENEN EN EL ACTO (X-Titular de derecho real del dominio, I-Titular de dominio incompleto)			
DE: BELTRAN BASTO NANCY JANNEY CCF 63306215			
DE: TORRES LIZARAZO JAIME CCF 6721911			
A: ECOPIETROL S.A.			
ANOTACIÓN: Nro: 12 Fecha: 7/4/2008 Radicación: 2008-3618			
DOC: ESCRITURA 485 DEL: 6/3/2008		NOTARIA SEGUNDA DE BARRANCABERMEJA VALOR ACTO: \$ 0	
ESPECIFICACION: : 0913 DECLARACION PARTE RESTANTE - 21 NTS 1.880 M2			
PERSONAS QUE INTERVIENEN EN EL ACTO (X-Titular de derecho real del dominio, I-Titular de dominio incompleto)			
A: BELTRAN BASTO NANCY JANNEY CCF 63306215 X			
A: TORRES LIZARAZO JAIME CCF 6721911 X			



CORPORACION LONJA INMOBILIARIA DE BARRANCABERMEJA

NIT. 829001645-2
R.N.A. 0660116 S.I.C.

Notario
DE BARRANCABERMEJA
E. BARRANCABERMEJA

OFICINA DE REGISTRO DE INSTRUMENTOS PÚBLICOS DE BARRANCABERMEJA CERTIFICADO DE TRADICION MATRICULA INMOBILIARIA

Página: 4

Certificado Generado con el Pto. No: 876225167539587

Nro. Matricula: 305-52585

Ingreso el 15 de Octubre de 2014 a las 15:03:15 pm
**"ESTE CERTIFICADO REFLEJA LA SITUACION JURIDICA DEL INMUEBLE
HASTA LA FECHA Y HORA DE SU EXPEDICION"**
No tiene validez sin la firma del registrador en la última página

ANOTACIÓN: Nro: 13 Fecha: 7/02/2008 Radicación: 2008-4014
DOC. ESCRITURA: 485 DEL: 03/2008 NOTARIA SEGUNDA DE BARRANCABERMEJA VALOR ACTO: \$ 11.286.707
ESPECIFICACION: 0308 SERVIDUMBRE DE ENERGIA ELECTRICA - ACUEDUCTO, OLEODUCTO Y TRANSITO CON
OCUPACION PERMANENTE PETROELRA, AREAS DE 1.305,6 Y 1.761,85 M2
PERSONAS QUE INTERVIENEN EN EL ACTO (T-Titular de derecho real del dominio, I-Titular de dominio incompleto)
DE: BELTRAN BASTO NANCY JANNEY COF 63306210 X
DE: TORRES LIZARAZO JAIME COF 5721811 X
A: ECOPELOS S.A.

ANOTACIÓN: Nro: 14 Fecha: 10/02/2008 Radicación: 2008-0228
DOC. ESCRITURA: 1093 DEL: 23/02/2008 NOTARIA PRIMERA DE BARRANCABERMEJA VALOR ACTO: \$ 20.725.539
ESPECIFICACION: 0309 SERVIDUMBRE DE ENERGIA ELECTRICA - Y DE TELECOMUNICACIONES, AREAS DE 0.000 Y 5.510 M2
PERSONAS QUE INTERVIENEN EN EL ACTO (T-Titular de derecho real del dominio, I-Titular de dominio incompleto)
DE: BELTRAN BASTO NANCY JANNEY COF 63306210 X
DE: TORRES LIZARAZO JAIME COF 5721811 X
A: INTERCONEXION ELECTRICA S.A. E.S.P.

ANOTACIÓN: Nro: 15 Fecha: 21/10/2010 Radicación: 2010-3505
DOC. OFICIO: 2684 DEL: 28/10/2010 JUZGADO TERCERO DE FAMILIA DE BUCARAMANGA VALOR ACTO: \$ 0
ESPECIFICACION: 0041 CANCELACION EN PROCESO DE DIVORCIO - CUOTA PARTE
PERSONAS QUE INTERVIENEN EN EL ACTO (T-Titular de derecho real del dominio, I-Titular de dominio incompleto)
DE: GARCIA DE TORRES CARMEN C. COF 76332153 X
A: TORRES (SIC) JAIME COF 5721811 X

ANOTACIÓN: Nro: 16 Fecha: 04/02/12 Radicación: 2012-2293
DOC. OFICIO: 790 DEL: 28/02/2012 JUZGADO TERCERO DE FAMILIA DE BUCARAMANGA VALOR ACTO: \$ 0
ESPECIFICACION: 0041 CANCELACION PROVIDENCIA JUDICIAL - EMBARGO
PERSONAS QUE INTERVIENEN EN EL ACTO (T-Titular de derecho real del dominio, I-Titular de dominio incompleto)
DE: GARCIA DE TORRES CARMEN CECILIA COF 76332153 X
A: TORRES LIZARAZO JAIME COF 5721811 X

ANOTACIÓN: Nro: 17 Fecha: 20/02/2012 Radicación: 2012-0014
DOC. ESCRITURA: 1162 DEL: 03/2012 NOTARIA SEPTIMA DE BUCARAMANGA VALOR ACTO: \$ 36.926.650
ESPECIFICACION: 0346 ADJUDICACION LIQUIDACION DE LA SOCIEDAD CONYUGAL DERECHO DE CUOTA - 50%
PERSONAS QUE INTERVIENEN EN EL ACTO (T-Titular de derecho real del dominio, I-Titular de dominio incompleto)
DE: GARCIA DE TORRES CARMEN CECILIA COF 76332153 X
DE: TORRES LIZARAZO JAIME COF 5721811 X
A: GARCIA DE TORRES CARMEN CECILIA COF 76332153 X 50% DEL 50%
A: TORRES LIZARAZO JAIME COF 5721811 X 50% DEL 50%

ANOTACIÓN: Nro: 18 Fecha: 21/10/2013 Radicación: 2013-7670
DOC. ESCRITURA: 3723 DEL: 08/2013 NOTARIA TERCERA DE BUCARAMANGA VALOR ACTO: \$ 25.000.000
ESPECIFICACION: 0307 COMPRAVENTA DERECHOS DE CUOTA - 25%
PERSONAS QUE INTERVIENEN EN EL ACTO (T-Titular de derecho real del dominio, I-Titular de dominio incompleto)
DE: GARCIA DE TORRES CARMEN CECILIA COF 76332153 X
A: TORRES LIZARAZO JAIME COF 5721811 X



CORPORACIÓN FONJA INMOBILIARIA DE BARRANCABERMEJA

NIT. 823001645-2
R.N.A. 0660116 S.I.C.

OFICINA DE REGISTRO DE INSTRUMENTOS PÚBLICOS DE BARRANCABERMEJA CERTIFICADO DE TRADICIÓN MATRÍCULA INMOBILIARIA	
Página: 5	
Certificado Generado con el Pin No: 376225167399987 Nro Matrícula: 303-52585	
Impreso el 16 de Octubre de 2014 a las 08:08:18 pm	
"ESTE CERTIFICADO REFLEJA LA SITUACIÓN JURÍDICA DEL INMUEBLE HASTA LA FECHA Y HORA DE SU EXPEDICIÓN"	
No tiene validez sin la firma del registrador en la última página	
<hr/>	
ANOTACIÓN: Nro: 18 Fecha: 29/02/14 Radicación: 2014-3437	
DOC: ENCORTURA 1280 DEL: 29/02/2014 NOTARIA SEGUNDA DE BARRANCABERMEJA VALOR ACTO: \$ 1.010.000.000	
ESPECIFICACION: : 0125 COMPRAVENTA - REMANENTE	
PERSONAS QUE INTERVIENEN EN EL ACTO (C-Titular de derecho real del dominio, (T-titular de dominio in completo)	
DE: BELTRAN BASTO NANCY JANET CCF: 83393210	
DE: TORRES LIZARAZO JAIME CCF: 5721811	
A: AES CHIVOR & CIA S C A E S P NRE: 8308252052 X	
<hr/>	
NRO TOTAL DE ANOTACIONES: 181	
<hr/>	
CON BASE EN LA PRESENTE SE ABRIERON LAS SIGUIENTES MATRÍCULAS	
11-70203	
<hr/>	
SALVEDADES: (Información Anterior o Correctiva)	
Anotación Nro: 6 N.º. corrección: 1 Radicación: C2011-378 Fecha: 13/02/11	
SE ACTUALIZA FICHA CATASTRAL CON LA SUMINISTRADA POR EL S.A.C., SEGÚN RES. NO. 6589 DE 27-11-2008 PROFERIDA	
POR LA S.N.R. (CONVENIO IGAC-SNR DE 25-09-2008)	
Anotación Nro: 9 N.º. corrección: 2 Radicación: C2014-192 Fecha: 10/02/14	
SE INCLUYE NUEVO NÚMERO PREDIAL DE 30 DÍGITOS SUMINISTRADO POR EL I.G.A.C. (SNR), RES. NO. 8545 DE 27-11-2008	
PROFERIDA POR LA S.N.R. (CONVENIO IGAC-SNR DE 23-06-2008)	
<hr/>	
FIN DE ESTE DOCUMENTO	
El interesado debe consultar cualquier falta o error en el registro de los documentos	
USUARIO: 21 Impreso por: 21	
TURNO: 2014-61839 FECHA: 16/10/2014	
NIS:	
Verificar en:	
EXPEDIDO EN: PORTAL	
<hr/>	
El registrador: HERNANDO FLORES SANABRIA	



CORPORACION LONJA INMOBILIARIA DE BARRANCABERMEJA

NIT. 829001645-2
R.N.A. 0660116 S.I.C.



República de Colombia

Nº 1280



ESCRITURA NÚMERO: 1.280.
CLASE DE ACTO:
0125. COMPRAVENTA \$ 1.010.000.000.
VENEDORES: JAIME TORRES LIZARAZO CC. No. 5.721.911 DE RIONEGRO Y
NANCY JANNET BELTRAN BASTO CC. No. 63.308.215 DE BUCARAMANGA.
COMPRADOR: AES CHIVOR & CIA S C A E S P SIGLA AES CHIVOR NIT.
830.025.205-2.

MATRICULA INMOBILIARIA No: 303-52585.
NÚMERO PREDIAL: 00 02 0003 147E 000.
PREDIO RURAL DENOMINADO FINCA SAN ANTONIO UBICADO EN EL
MUNICIPIO DE BARRANCABERMEJA.

ESCRITURA NÚMERO: MIL DOSCIENTOS OCHENTA.
En la República de Colombia, Departamento de Santander, Municipio de
Barrancabermeja, a los veintiocho (28) días de mayo de dos mil catorce (2014) el
despacho de la Notaría Segunda (2ª) del Circuito de Barrancabermeja, de la cual es
Notario Titular, JOSE JAVIER RODRIGUEZ LUNA, Comparecieron: JAIME
TORRES LIZARAZO, varón, mayor de edad, vecino de Barrancabermeja, de estado
civil soltero, identificado con la cédula de ciudadanía número 5.721.911 expedida en
Rionegro, y NANCY JANNET BELTRAN BASTO, mujer, mayor de edad, vecina de
Barrancabermeja, de estado civil soltera, identificada con la cédula de ciudadanía
número 63.308.215 expedida en Bucaramanga, obrando en nombre propio y
manifestaron:

PRIMERO: Que por medio de este instrumento público transfieren a título de venta a
favor de AES CHIVOR & CIA S C A E S P Sigla AES CHIVOR identificada con Nit
número 830.025.205-2, el derecho de propiedad o dominio y posesión que tienen
sobre el siguiente inmueble: Un predio rural que hizo parte de la finca SAN
ANTONIO, ubicado en la jurisdicción del Municipio de Barrancabermeja, kilómetro
catorce (14), con una extensión superficial de veintidós hectáreas mil ochocientos
ochenta metros cuadrados (21 Has 1.860 M²), comprendido dentro de los siguientes
líderes generales: PUNTO DE PARTIDA: SUR, partiendo de la estación número
veintiséis (26) que está ubicada a ciento treinta y cuatro metros setenta y ocho
centímetros (134.78 M) del machín TF 30 F120-376 continuando el lindero hacia la
estación número y rumbo No. 3.25°W y una longitud de treinta y cinco metros setenta

El presente material para uso exclusivo en la escritura pública - No tiene valor para el trámite

NOTARIA SEGUNDA
BARRANCABERMEJA

Expedido en
At: Gobernador
Módulo 280
25 MAY 2014

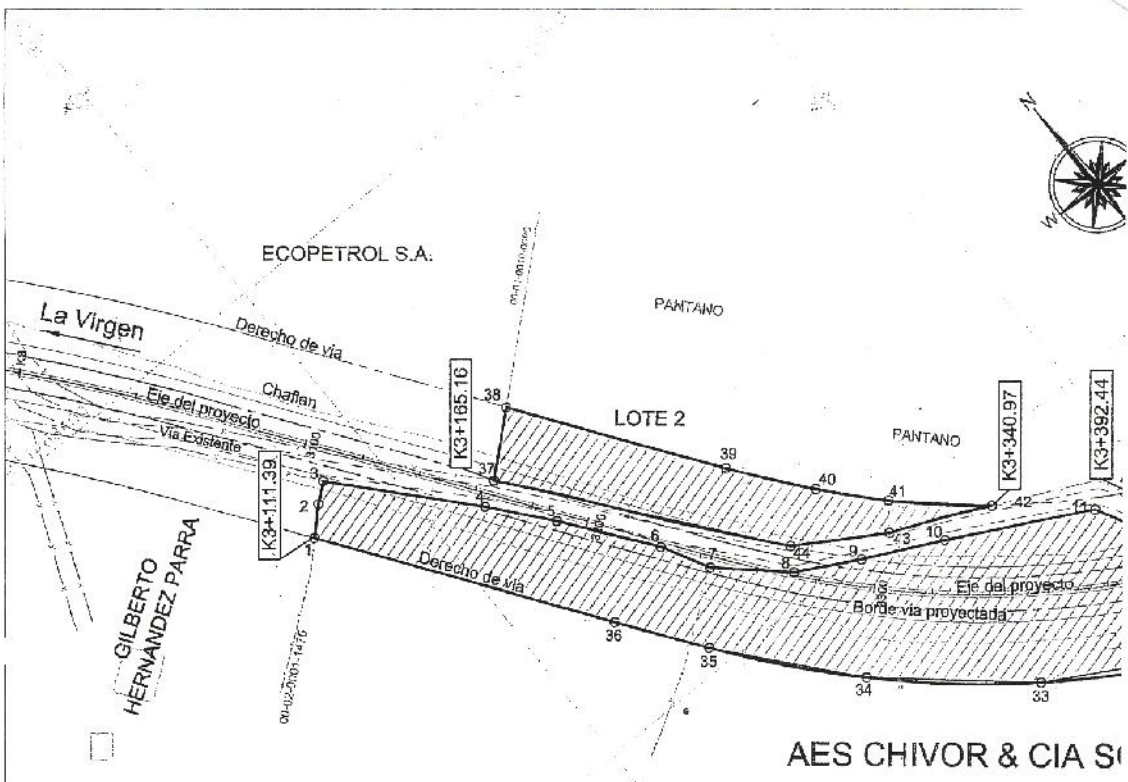

AES CHIVOR & CIA S

CUADRO DE COORDENADAS				C.O.R.D.E.N.A.D.A.S.	
LADO	DISTANCIA	V	NORTE	ESTE	
1	11.49	1	1,266,321.07	1,033,766.61	
2	7.92	2	1,266,328.14	1,033,774.88	
3	5.58	3	1,266,334.04	1,033,780.91	
4	5.58	4	1,266,332.66	1,033,816.16	
5	22.35	5	1,266,273.23	1,033,854.44	
6	36.48	6	1,266,244.17	1,033,896.48	
7	18.18	7	1,266,228.23	1,033,885.23	
8	28.57	8	1,266,208.67	1,033,866.34	
9	23.21	9	1,266,186.02	1,033,808.80	
10	28.42	10	1,266,164.84	1,033,832.15	
11	52.08	11	1,266,160.63	1,033,876.31	
12	13.66	12	1,266,148.28	1,033,882.80	
13	26.47	13	1,266,128.65	1,034,000.83	
14	22.68	14	1,266,104.08	1,034,001.83	
15	15.88	15	1,266,101.98	1,034,005.22	
16	17	16	1,266,082.23	1,034,018.81	
17	10.82	17	1,266,065.50	1,034,026.18	
18	26.37	18	1,266,077.18	1,034,053.20	
19	24.21	19	1,266,074.85	1,034,077.37	
20	19.38	20	1,266,076.62	1,034,088.62	
21	38.50	21	1,266,076.76	1,034,135.31	
22	62.29	22	1,266,067.48	1,034,185.12	
23	20.01	23	1,266,083.89	1,034,217.81	
24	27.09	24	1,266,088.80	1,034,241.80	
25	21.15	25	1,266,084.20	1,034,255.18	
26	21.31	26	1,266,033.43	1,034,245.26	
27	33.58	27	1,266,036.22	1,034,281.85	
28	21.07	28	1,267,883.19	1,034,285.28	
29	54.50	29	1,266,016.30	1,034,218.88	
30	60.16	30	1,266,037.23	1,034,186.76	
31	81.28	31	1,266,082.62	1,034,075.47	
32	79.63	32	1,266,088.33	1,033,986.25	
33	60.10	33	1,266,137.01	1,033,828.76	
34	54.29	34	1,266,166.08	1,033,893.08	
35	33.28	35	1,266,207.44	1,033,847.94	
36	106.51	36	1,266,234.57	1,033,828.37	
37		37	1,266,221.07	1,033,766.51	
AREA LOTE 1 =				1,033,766.51	m2

CUADRO DE COORDENADAS				C.O.R.D.E.N.A.D.A.S.	
LADO	DISTANCIA	V	NORTE	ESTE	

CONSULTOR:

GEPSA INGENIERIA S.A.S.

DEBIDO:

JORGE NARIÑO JIMENEZ

Revisor Técnico

ESTUDIO Y DISEÑOS PARA LA CONEXIÓN VIAL DEL PUENTE VEHICULAR GUILLERMO GAVIRIA SOBRE EL RÍO MAGDALENA CON LA TRONCAL DEL MAGDALENA MEDIO (RUTA 45)

SECTOR 0:

LA VIRGEN - RANCHO CAMACHO

ESTUDIO:

ESTUDIO PREDIAL FASE III

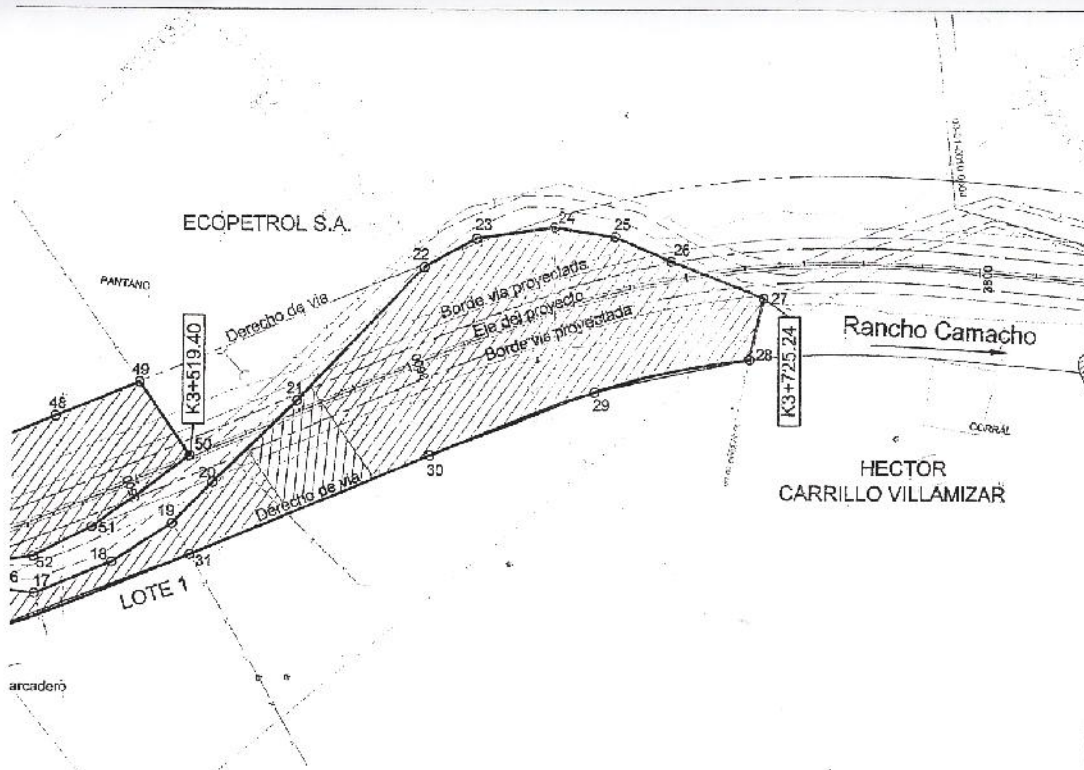

CUADRO DE COORDENADAS				
LMDO EST. I.P.	DISTANCIA	V	COORDENADAS NORTE	ESTE
46	32.82	45	1,268,158.03	1,033,981.74
46	27.25	46	1,268,143.73	1,034,061.28
46	27.25	47	1,268,134.36	1,034,066.84
47	23.36	48	1,268,127.21	1,034,068.11
48	30.49	49	1,268,116.41	1,034,068.31
49	28.61	50	1,268,085.67	1,034,068.31
50	40.76	51	1,268,065.34	1,034,068.31
51	22.19	52	1,268,065.34	1,034,068.31
52	10.12	53	1,268,100.48	1,034,068.31
53	33.80	54	1,268,130.00	1,034,068.31
54	32.72	40	1,268,158.03	1,033,981.74
AREA LOTE 2 = 8,482.88 m.2				

CUADRO DE AREAS					CONVENCIONES		
No PRECIAL	AREA CATASTRAL	AREA PRECIO	AREA REQUERIDA	AREA CONST. REQ.	Borde via proyectada	Linderos Prefijos	
60-36-000-1475-300	212,000.69 M2	211,850.00 M2	27,482.15 M2	0.00 M2	Eje Via Proyectada	Lineas de Chafian	
					Eje Calzada Proyectada	Centro en Alambres	
					Limite Derecho de Via	Area Requerida	
					Via Existente	Construccion Requerida	
C: CHIVOR & CIA SCA ESP					TIPO: Rural	FECHA ACTUALIZACION: 03/09/2014	ESCALA: 1:2000
							PLANO: 1 DE 1
							FICHA NUMERO: GUY-0-R-008.gac.dwg